PRIMER AÑO — Núm. 14. Dirección, Redacción y Administración: AVENIDA DE MAYO 769 Buenos Aires, Jueves 30 de Diciembre de 1915

Director: JOSÉ LUIS CANTILO

Todas las cartas destinadas a la Redacción deben ser dirigidas al Director.

Como el diario no puede responsabilizarse por los manuscritos que se le envíen, ruega a los autores guarden copia de ellos.

Dirección Telegráfica: EPOCA, Buenos Aires

Teléfonos: Unión Telefónica — DIRECTOR 5195 — REDACCIÓN 5196 — ADMINISTRACIÓN 5016.

Biblioteca de la Universidad La Plata FCS

La Epoca

PRECIOS DE SUSCRIPCION:

CAPITAL

$ m/n. Un mes 1.70 — $ m/n. Tres meses 5 — $ m/n. Seis meses 10 — $ m/n Un año 20

PROVINCIAS

Un mes 2 — Tres meses 6 — Seis meses 12 — Un año 24

EXTERIOR

$ m/n Un mes 2 — $ m/n Tres meses 6 — $ m/n Seis meses 12 — $ m/n Un año 24

Número del día 0.08 — Número atrasado (dentro de los 30 días) 0.20 — De fechas anteriores 0.50.

LA EPOCA se envía directamente por correo a toda persona que lo pida acompañando el importe correspondiente. Los pedidos de suscripciones para el interior de la República se atenderán por cualquier número de días a razón de 0.08 por ejemplar.

VEASE EN LA PÁGINA 16 LA INFORMACIÓN DE ÚLTIMA HORA

30 DE DICIEMBRE DE 1915

NUESTROS IDEALES

Las circunstancias imponen un lenguaje claro y categórico. Hay que hablar netamente, ya que la democracia no se paga de las convencionales bellezas de la oratoria electoral ni se deja seducir por los atractivos retóricos de los discursos. Hay en el país una intensa aspiración al vivir honrado y leal; un profundo deseo de escuchar palabras sinceras y honestas. Hemos transpuesto, por fortuna, ese desgraciado período de artificiosa mentira institucional caracterizado por un ambiente de malsana superchería; vamos saliendo al terreno oreado y puro que ha de devolvernos la salud cívica perdida. Asistimos a una como convalecencia nacional que conviene asistir y conducir.

En esa delicada tarea estamos. El radicalismo, que la iniciara, la llevará a afortunado término bajo el influjo de la opinión que lo alienta y lo acompaña. Está realizada en parte la obra reconstructiva que se impusiera: mucho queda aún por hacer, ciertamente, pero no hemos de detenernos en el camino después de vencidas las fundamentales dificultades que dejamos atrás... Militamos al servicio de ideales invariables y reiteradamente expuestos que acaso conviene reafirmar en vísperas de la victoria ya indisputable.

No ha sido ni es el partido Radical una calculada combinación de fuerzas friamente lanzadas a la conquista del gobierno; ni la tentativa de un grupo de metafísicos de la política, deseosos de practicar una experiencia.

Partió de una reacción de la dignidad nacional y ha formado su cuerpo de doctrina, recogiéndola directamente de las aspiraciones del país y de sus necesidades atentamente consultadas. No iremos al poder armados del vocablo mágico que revela el secreto de labrar instantáneamente la felicidad del pueblo; ni nos anima la pretensión de trocar al país en un venturoso Eldorado, bajo el influjo cabalístico de fórmulas que exclusivamente poseemos. Desde ya lo denunciamos a la sutileza de nuestros adversarios; llevaremos a la tarea en que ellos fracasaran nada más que mayor probidad política, todo el respeto que merecen la Constitución y las leyes, el acendrado deseo de servir lealmente al país y la experiencia dolorosa de un espectáculo de treinta años. Además, nos anima la certidumbre absoluta de no poseer el monopolio del civismo ni la exclusividad del amor a la patria. Por añadidura, llevaremos en nuestro bagaje un elemento precioso, lamentablemente olvidado por los hombres del viejo régimen: cierta clara delimitación entre los intereses públicos y las conveniencias personales y la resuelta convicción de que nunca serán aquéllos sacrificados a éstas. Esto es mucho o poco, según el punto de vista que se escoja para observarnos.

En semejantes condiciones el partido Radical no pretende resolver de un sólo golpe todos los problemas que la vida compleja de una nacionalidad plantea a sus gobernantes. Se los propondrá gradualmente para darles la solución más favorable dentro de los límites que las circunstancias impongan. Ante todo completará y afianzará su programa inicial de regeneración cívica. Realizado totalmente éste y alejado todo peligro de recaída, el partido asumirá la forma y adoptará las orientaciones que juzgue necesarias para su eficacia futura, desde que no abrigamos la pretensión de ser un organismo perfecto y completo, aún cuando aspiramos a esa perfección y hacia ella marchamos.

De acuerdo con ese postulado de perfectibilidad hemos incorporado a nuestras filas a todos los hombres e incorporaremos a nuestro programa todas las ideas que respondan lealmente a nuestros ideales. Precisamente se ha hecho un cargo de lo que es una virtud y nos congratulan reproches de comportan un virtual elogio. Juzgamos a los ciudadanos por sus acciones políticas y solo durante su vida pública. Jamás el radicalismo franqueó ni franqueará la distancia que separa la vida privada de un ciudadano de su actuación en los negocios públicos, cualesquiera hayan sido los errores cometidos durante ésta. La historia de nuestra democracia nos ha dado una lección de tolerancia que aprovechamos prácticamente, aleccionándonos acerca de las contemplaciones que merece un error sincero cuando éste ha dejado de ser un peligro para el país. Si esa lección no fuera suficiente, que sí lo es, tendríamos muy presente las que nos brindan y nos ofrecen algunas democracias sudamericanas con el espectáculo siempre renovado de persecuciones, calumnias y ostracismos. Queremos dejar constancia de que iremos a armonizar no a dividir y no irá nuestra mano armada para operar ejecuciones civiles ni decapitaciones administrativas. Demostraremos con actos y no con palabras que para nosotros no ha sido una culpa ser adversario ni un delito habernos combatido. Mañana mismo podrán acompañarnos los que hoy nos combaten si creemos que su gestión ha de ser útil al país y su experiencia beneficiosa a los intereses generales. Sin duda, estas manifestaciones están bastante alejadas de la profesión de fé jacobina que se nos ha venido atribuyendo. Comprendemos que venimos a destruir la leyenda interesada del radicalismo y que ante la realidad de las cosas sencillamente expuestas se aleja y desvanece aquel cuadro sombrío de la horda llena de lúgubres apasionamientos que con tanta frecuencia cruza al galope por la oratoria de ciertos adversarios. Esto es lamentable, pero no podemos complacerlos deformando la realidad.

El mito del radicalismo destructor y vengativo tiene que desaparecer como tantos otros mitos: y alguna vez habrá de verse que no representamos en la política argentina sino elevados y respetables propósitos.

Llevaremos al gobierno toda la ecuanimidad espiritual que debe aplicarse al ejercicio de una función suprema. Vamos al servicio de ideales y no bajo el patrocinio de ambiciones. Conviene apreciar la diferencia.

SERVICIO TELEGRAFICO EXCLUSIVO

El vapor "Presidente Mitre"

Congratulaciones al ministro Domínguez

LONDRES, diciembre 30 (10 a. m.)—Toda la prensa se ocupa de la devolución del vapor Presidente Mitre a la República Argentina.

Los términos son muy cordiales para ese país.

El ministro Domínguez recibió congratulaciones del cuerpo diplomático sudamericano e importantes personalidades vinculadas a la República Argentina.

El problema de los transporte

Anuncio de una conferencia

PARIS, diciembre 30 (10 a. m.). — Los diarios de la fecha anuncian la posibilidad de la reunión de una conferencia anglo-franco-italiana para tratar el problema de los transportes, con motivo de las exigencias del comercio y las necesidades cada día más apremiantes impuestas por el aprovisionamiento de los países en guerra.

Títulos argentinos

PARIS, diciembre 30 (10.40 a. m.)—Se continúa operando con actividad y firmeza en títulos argentinos.

La cría caballar en Francia

Los caballos de pura sangre

Resolución del ministerio de Agricultura

PARIS, diciembre 30 (2 p. m.). — La atención total del gobierno está concentrada en las cuestiones militares y otros asuntos que derivan directamente, y en consecuencia muchos de los factores de riqueza pública se han descuidado forzosamente, como sucede con la cría caballar de pura sangre, tópico éste que antes era muy cuidado por el Ministerio de Agricultura.

La guerra ha venido a alterar todo el régimen administrativo, y por esta razón no ha sorprendido el anuncio oficial de que el gobierno, de acuerdo con el Jockey Club, ha resuelto suspender hasta la primavera la clasificación de las generaciones de caballos de pura sangre para carreras.

Este aplazamiento es posible que se prolongue si la situación general no se modifica.

Como se sabe, en cuanto se rompieron las hostilidades y París se vió amenazado por los alemanes, los hipódromos de Lonschamp y de Auteuil fueron convertidos por el Ministerio de la Guerra en corrales de abasto para la alimentación de la capital.

Los perjuicios ocasionados a la cría caballar francesa de pura sangre por la conflagración, son enormes; pero los criadores y grandes studs no se quejan, impulsados como están como todo el resto de los franceses, por el sentimiento patriótico.

Negocios en la Argentina

LONDRES, diciembre 30 (1 p. m.)— Se hace notar por los diarios la reanudación de negocios con la Argentina y las buenas noticias que llegan de ese país respecto de la cosecha.

Se preve un rápido y satisfactorio desenvolvimiento económico con beneficio para los capitales ingleses empleados en grande escala en el Río de la Plata.

El ganado bovino francés

La exportación de los reproductores

Problable anulación de un decreto

PARIS, diciembre 30 (2 p. m.). — En uno de los últimos consejos de gabinete en que se tratará asunto de orden exclusivamente administrativo, el ministro de Agricultura esbozó la idea de suprimir el decreto que prohibe la exportación de animales bovinos destinados a la reproducción.

El ministro de Hacienda hizo algunas observaciones, y también el de Marina, alegando el primero algunas razones de orden económico general, y el otro haciendo resaltar los inconvenientes que ofrece la navegación y la poca abundancia de buques.

El ministro de Agricultura venció las resistencias de sus colegas, y quedó resuelto que este último departamento citado presentara en uno de los próximos consejos de ministros un estudio completo de la cuestión.

Esta noticia ha causado excelente efecto entre los criadores, los cuales consideran que las medidas de carácter general aplicadas a la exportación de ganados no pueden excluir a los animales bovinos reproductores, pues su alto precio no permite destinarlos al consumo, y no permitir su salida constituye para los intereses de la ganadería fina nacional un perjuicio enorme, exponiéndola a perder mercados y a irla minando lentamente si la guerra se prolongase durante varios años.

Se espera que no tardará en ser abrogado el decreto que prohiba la salida de dichos productos.

Rigor en las operaciones bancarias

PARIS, diciembre 30 (11 a. m.)—Se acentúa el rigor en las operaciones bancarias para impedir los negocios de comerciantes alemanes que han logrado hasta ahora simularse aliados.

Carnes congeladas

PARIS, diciembre 30 (2 p. m.) — Llegaron a Marsella dos vapores australianos cargados con carnes congeladas, las cuales serán cotizadas a muy altos precios, a consecuencia de la fuerte demanda.

Nuestro trigo en Europa

PARIS, diciembre 30 (3 p. m.) — Las noticias favorables recibidas del Río de la Plata, tanto de la Argentina como del Uruguay, referentes a la cosecha de trigo, permiten anticipar que será colocada en Europa a precios excepcionales.

Devolución del "Presidente Mitre"

Conclusión favorable de las negociaciones

Consignamos con verdadera satisfacción la noticia, ya publicada en los diarios de la mañana, de la feliz terminación de los trámites diplomáticos relacionados con el apresamiento del vapor "Presidente Mitre". El buque será devuelto, dando además el gobierno inglés las seguridades de que no hostilizará a la navegación de bandera argentina, que se efectúa en las condiciones en que lo hacía la nave apresada.

Ante el resultado de las gestiones de nuestra cancillería, debemos dejar constancia de que el asunto, para nosotros, envolvía intereses y responsabilidades de orden muy especial; nos hemos solidarizado, pues, con aquellos que han considerado el caso como ajeno a las atribuciones ordinarias del debate periodístico, y los hemos acompañado en su actitu de prudente expectativa. Nos unimos hoy a las manifestaciones de aplauso y satisfacción, justificadas por el éxito del negociado.

Bueno es recordar, además, que la reclamación diplomática, importante por sus caracteres de orden político internacional, lo era también por la suma de intereses comerciales vinculados a su solución. El restablecimiento de las comunicaciones con los puertos patagónicos, por una parte, y por otra, la estabilidad del régimen jurisdiccional creado por algunas leyes especiales para nuestro cabotaje, quedan ahora asegurados en la normalidad que nos era necesaria. No es de menor trascendencia otro de los resultados de este conflicto pasajero: nos referimos a la cordialidad de nuestras relaciones con Inglaterra, claramente confirmada por los propios términos en que, según la nota oficiosa de la cancillería, quedó resuelta la reclamación.

No es de extrañar que el apresamiento del "Presidente Mitre" haya interesado al público también por los problemas de índole estrictamente jurídica que envuelve. Algunas publicaciones recientes así lo han demostrado; a mayor abundamiento, la noticia de la terminación de las gestiones diplomáticas ha sido dada hoy y muy autorizadamente en forma de comentarios legales.

Publicaremos, por nuestra parte, un estudio concebido dentro de este orden de ideas, y redactado por el doctor Carlos A. Becú.

Informaciones que nos merecen fe nos permiten ampliar el comentario sobre la devolución del vapor "Presidente Mitre" agregando ciertos detalles, descorocidos hasta ahora sobre la negociación. Según dichos informantes, el señor Presidente de la República ha tomado participación personal importantísima en el negociado, como desde luego era dado suponer; pero, al mismo tiempo, ha señalado el rumbo de la demostración de los derechos argentinos, en forma de exacta comprobación jurídica, que parece haber sido decisiva para determinar la resolución tomada por el gobierno inglés.

El argumento indicado por el señor de la Plaza consistió en invocar la cláusula de la nación más favorecida, que rige en nuestro tratado con Inglaterra, firmado en el año 1825 (artículo III). En lo referente a reconocimiento de la nacionalidad de los buques, la nación más favorecida por Inglaterra es la República Oriental del Uruguay, según así resulta del artículo 3.o del tratado entre estas dos potencias, firmado en Montevideo en 1885. Dice ese artículo:

"Todos los buques que de conformidad con la ley británica, debieren ser considerados como buques británicos, y todos los buques que «de conformidad con la ley uruguaya» deban ser considerados como buques uruguayos, para los fines de este tratado, serán respectivamente tratados como buques británicos o como buques uruguayos".

Como se ve, esta cláusula establece el respeto a las leyes nacionales que conceden bandera a los buques mercantes. En virtud de la cláusula de la nación más favorecida, teníamos, pues, perfecto derecho a exigir de Inglaterra el reconocimiento a la bandera, dada de conformidad con nuestras leyes.

Otro precedente análogo, aunque menos decisivo, parece haber sido también recordado por el señor de la Plaza. Es el adicional al tratado de comercio entre Gran Bretaña y Colombia, firmado en 1825.

Cualquier duda sobre la eficacia jurídica de estos antecedentes, quedará desvanecida recordando una frase atribuida al señor ministro del Uruguay. Dijo el señor Muñoz, días pasados: "Si el "Presidente Mitre" fuese buque uruguayo, no lo habrían apresado. Ahora bien, era evidente que, por la cláusula de la nación más favorecida, estábamos en iguales condiciones que la república vecina.

No está de más, al congratularnos por el éxito de la gestión diplomática, dejar constancia de la perfecta legitimidad de nuestros derechos.

MORAL ADMINISTRATIVA

Todo funcionario público debe ser respetado y conservar su empleo, mientras dure su buena conducta. Entendemos que esta inmunidad persistirá hasta que se demuestre que el oficial público carece de las condiciones de competencia y honorabilidad que se le ha debido suponer al nombrarle.

Si en el desempeño de sus tareas, alguien le faltare a las consideraciones debidas, no es justo dejar al empleado librado a sus propias fuerzas, debatiéndose con un particular o con una empresa que pueden tener grandes elementos para amular al modesto funcionario. Proceder así, es dar pie para que los audaces se impongan y la defensa de los intereses públicos sea tímida. Los empleados librados a su suerte, evitarán contrariar los poderosos intereses privados. No, la administración debe ser solidaria y quien moleste, perturbe u ofenda a un empleado subalterno, debe responder de su falta al jefe de la repartición, al ministro del ramo. Sólo así, cubriendo a todos sus subordinados, podrá el jefe obtener de ellos un esfuerzo útil al bien común. De lo contrario, reinará el más frío egoísmo, cada cual cuidará su interés particular y la administración no contará con el celo y diligencia de sus colaboradores. Cuando se está al frente de una corporación, se aceptan los honores de los éxitos alcanzados por el esfuerzo de los subalternos, pero se comparten sus responsabilidades.

Un empleado debe ser bueno para su jefe; si se le imputa una falta, o una deficiencia, el superior debe esclarecerla con diligencia y formar así su criterio para decidir si debe continuarle dispensando su confianza y en tal caso sostenerle con decisión, o bien si ha llegado el caso de prescindir de sus servicios y eliminarle sin demora y definitivamente de la administración.

No compartimos la opinión de los que creen que es necesaria la prueba judicial de un delito para remover un empleado; si se quiere tener una administración respetada y eficaz, debe bastar al ministro la comprobación de que el empleado incriminado carece de las condiciones de competencia y dignidad indispensables para continuar en el puesto.

El criterio del juez del crimen que aplica el código no es el mismo que el amplio y discrecional del buen administrador. Un sujeto puede no ser un delincuente y ser sin embargo un deplorable empleado.

Concluimos pues, que las resoluciones medias, las suspensiones, los cambios de puestos, o los sumarios reservados e interminables, sólo sirven a desprestigiar la administración; hacen perder la fe en sus hombres dirigentes, quitan confianza y empeño en el personal y sólo consiguen que los hombres enérgicos que tienen el coraje de llamar las cosas por su nombre, den la espalda a los poderes públicos y se desinteresen de señalar los defectos o fallas que conocen, pues al hacerlo, no sólo pierden su tiempo inútilmente, tratando de mejorar una actuación descuidada e indolente, sino que se exponen al vejamen de verse obligados a discutir curialmente con personajes subalternos.

Los que hemos conocido la esterilidad de toda investigación de buena fe, en la tierra o en las obras públicas, no podemos menos de lamentar que los viejos procedimienots perduren y sean invariablemente los mismos, concluyendo con Faguet, que uno de los graves males de la época, es el horror a las responsabilidades.

EL DIA POLITICO

LA PALABRA DEL PRESIDENTE

El presidente de la nación habla poco, sobre todo cuando presume que sus palabras pueden ser tergiversadas.

En verdad que le asiste razón si hemos de comparar las publicadas hoy con estas otras, aparecidas en LA EPOCA hace apenas doce días:

Es inquebrantable mi decisión de contemplar con absoluta imparcialidad el desarrollo de la contenda, la cual si me interesa vivamente, no me apasiona respecto de las soluciones finales.

Y como el doctor Plaza no desmintió aquéllo y nosotros estamos seguros de que era ese su pensamiento, optamos por lo nuestro.

✿ ✿ ✿

LA FORMULA EN PELIGRO

Está ocurriendo con la fórmula demócrata un fenómeno singular. Nadie cree en su supervivencia, excepción hecha de los propios interesados. Se la ha aceptado en los círculos políticos y por la prensa como un arbitrio provisional destinado a ceder el campo a las candidaturas definitivas. Algo semejante al algodón de los primeros auxilios aplicado a manera de hemostático hasta que se pueda operar la sutura. En todas partes se hace a un lado la fórmula existente para adivinar la fórmula futura. Con una insistencia enojosa para los candidatos se acepta su condición de interinos, asignando a su proclamación una vida efímera. Es que, pese a los optimistas cómputos profusamente difundidos para probar la viabilidad de la fórmula, el análisis de la misma no resiste al más superficial examen.

Se trata de un producto hechizo, y carente del concurso de opinión necesaria para asegurar su permanencia en el cartel.

En el seno del partido no se hace misterio de tal apreciación y se contempla a los candidatos con ese aire de reserva que se suele adoptar ante las víctimas probables de un holocausto. La actitud del senador Villanueva y los suyos no puede ser más explícita: hay que plegarse a La Plata. Pero a La Plata no se puede penetrar sin ofrecer un cruento desagravio.

Entretanto, los candidatos parecen poseídos de una confianza que resulta conmovedora y que debe roer cruelmente la conciencia de los que traman su ruina. La fórmula sigue bajo la sugestión de aquel emocionado abrazo.

✿ ✿ ✿

EN LA UNION CIVICA

Por intermedio de uno de nuestros representantes nos hemos puesto al habla con los miembros más caracterizados de esa colectividad política, a fin de conocer la actitud de la misma en la lucha presidencial, cuyo desenlace se aproxima.

Se nos ha dicho, en respuesta, que la Unión Cívica mantiene sus declaraciones anteriores al respecto, vale decir, que prestará su concurso a aquella de las fórmulas cuyos componentes mejor garanticen el progreso institucional alcanzado y mejor respondan a los intereses del país, libre y espontáneamente, sin entrar en negociaciones.

Tan pronto como sean conocidas las fórmulas presidenciales de las diversas colectividades que aspiran al gobierno, la Unión Cívica celebrará una convención para resolver en definitiva su actitud, que no puede ser otra que la señalada por sus autoridades como queda expuesto.

Pudiendo ocurrir que no todos piensen lo mismo, posiblemente se dejará en amplia libertad de acción a los que por sus tendencias o simpatías fueran arrastrados contrariamente a las resoluciones de la convención.

Tal es en síntesis la actitud que la colectividad política de la referencia se propone asumir.

El embajador Naón

Se asegura en las esferas oficiales que el gobierno americano pidió al argentino la designación del doctor Naón para que representara a la República en la conferencia de la paz.

La manifestación de los socialistas

Filosofía del fracaso

La manifestación callejera realizada anoche por los socialista corroboró los temores de los dirigentes de la agrupación. Ni por su importancia numérica, ni por la calidad de sus componentes, pudo parangonarse con aquellos mitins celebrados hace algunos años en la capital. Evidentemente, la unidad de la agrupación no ha salido ilesa de ciertos acontecimientos notorios y su entusiasmo se refugia cada día más acentuadamente en ciertos círculos populacheros. Los que presenciaron el desfile de anoche tuvieron oportunidad de asistir a un espectáculo curioso, aunque nada imponente. Al ritmo de la música y sus orfeones, desfiló una columna mixta y cosmopolita. A propósito de música. Se nos ocurre que el socialismo hace uso de un repertorio atrasado y contradictorio.

Los compases de la Marsellesa, bricosamente atacada por los orfeones socialistas, recordaban demasiado calurosamente a los espectadores el recuerdo de los heroicos sacrificios realizados en las trincheras lejanas bajo el ardiente imperio de un ideal patriótico, para que no resultara la contradicción evidente de música semejante encabezando un mitin de personas doctrinariamente antipatriotas y antimilitaristas.

—

Reducida y clamorosa desfiló la falange socialista bajo la indiferencia de los transeuntes. Por cierto que su composición denotaba el deseo de sacrificar la calidad a la cantidad. Advertíase claramente que los directores socialistas habían copado el "Sinite parvulos" del buen Pastor; tal y tan abundante era la contribución prestada por niños y adolescentes al mitin. Por otra parte, el marcado acento exótico de ciertas exclamaciones partidas de la columna, la inequívoca apariencia de muchos manifestantes, hacían pensar que es más fácil obtener una carta de ciudadanía que incorporarse en espíritu y en sentimientos a una nacionalidad...

—

Decididamente, el socialismo no ha sido afortunado en esta exhibición de fuerzas, que resultó una revelación de flaqueza, como no lo fuera tampoco en su revista del 1.o de mayo. Va contando por fracasos sus ensayos de movilización electoral. Si no se hubiera sabido que el mitin de anoche, enmascarado bajo el aspecto de una manifestación circunscripcional, era realmente una tentativa de movilización general, el acto se juzgaría un fracaso. Pero conociendo la verdad, el fiasco resulta estrepitoso. Lo primero, porque los comités del sud constituyen el fuero del electorado socialista; lo segundo, porque los directores socialistas se jactaban de poner treinta mil electores en la calle el día que lo desearan. Convendrán con nosotros en que la columnita de anoche con sus exiguas dos mil almas, dista mucho de los treinta mil votantes en cuestión...

—

No creemos que el innegable buen sentido de los directores socialistas haya conservado muchas ilusiones después de semejante espectáculo. Evidentemente, el negocio está en trance de quiebra. Esa desalentada convicción pareció inspirar asimismo la oratoria de la noche. Inútilmente buscó el señor Justo en la inagotable originalidad de su habitual Bernard Shaw una remonta para su verbo. Su discurso fué una complicada logomaquia en la que trató de establecer el derecho que asiste a los socialistas de celebrar alianzas políticas.

D. Rafael Errázuriz

Telegramas de Chile nos comunican que se encuentra gravemente enfermo el ministro de esa República ante el Vaticano, señor Rafael Errázuris.

Las familias gobernantes

Datos que no figuran en el almanaque de Gotha

Hay en la provincia de Buenos Aires una feliz localidad, gobernada patriarcalmente, que despierta verdadera envidia, al pensar en la armonía que allí debe reinar y lo felices que deben ser sus habitantes. Se trata de Roque Pérez.

Veamos si no, cómo están distribuídos los cargos públicos en aquella feliz Arcadia.

Y así pasa en casi toda la provincia de Buenos Aires:

Comisionado municipal, senador Eulogio M. Berro; comisario de policía, Nicanor J. Berro; presidente de la comisión escolar, Nicanor J. Berro; oficial de policía, Lorenzo V. Berro; inspector municipal, Julio Berro; recaudador municipal, René V. Berro; maestra de la escuela número 1, Dominga Berro; agotado el elenco de los Berro entran los Sierra en la feliz conjunción y repartija: Presidente de la comisión de fomento, Angel Sierra; secretario del consejo escolar, Anselmo Sierra; miembro de la comisión escolar, Angel Sierra; directora de la escuela número 5, Micaela Sierra; maestra de cuarto grado de la misma, Amalia Sierra; comisario del censo agrícola ganadero, Anselmo Sierra; proveedor de útiles escolares, Angel Sierra; tesorero municipal, Angel Sierra; jefe del telégrafo provincial, Alberto Caredio, primo de los Sierra.

LA GUERRA EUROPEA

SITUACION POLITICA

Las tentativas de paz. — Supuestas condiciones atribuídas a Alemania. — La salud de los soberanos. — Constantino, Guillermo y Francisco José. — Un triunfo diplomático de la entente.

Alemania, por intermedio de sus agentes no oficiales, de la prensa neutral afecta a su causa, y por otros recursos a su alcance, continúa explorando la opinión pública universal y el espíritu de los pueblos en beligerancia, y lanza a los cuatro vientos rumores de paz, supuestas condiciones para terminar la contienda, (sin perjuicio de desmentir más tarde esas exploraciones porque carecen del sello oficial.

Al anuncio de la conferencia de los cancilleres alemán y austriaco en Viena, sigue ahora la versión dada por un diario que aparece en Zurich, redactado en alemán.

Este órgano enumera las condiciones en que Alemania está dispuesta a pactar.

Queda excluida toda anexión de territorios, tal como lo exigen los elementos socialistas germanos; pero Alemania constituye un nuevo reino en Polonia, exige enormes indemnizaciones de guerra, restaura la soberanía de Bélgica, recobra sus colonias, retiene rehenes en garantía del cumplimiento de las condiciones y pone a Bélgica en situación de que no pueda en lo sucesivo, ser auxiliar de Inglaterra y de Francia.

Esto es, en substancia, lo que dice el diario suizo, que es la "Neue Zurcher Zeitung".

La agencia alemana Wolff se ha encargado de difundir por el imperio germánico esas condiciones estampadas en un artículo del precitado periódico.

La misma agencia divulgadora se apresura a salvar su crédito informativo y no reconoce autoridad a esa noticia.

Como quiera que sea es un síntoma más que agregar a otros señalados, y es un hecho que acredita la existencia de un movimiento pacifista en Alemania y un vivo deseo de terminar la guerra.

La salud de los soberanos de los países beligerantes reviste en la actualidad excepcional importancia. Ha tiempo que se insiste en la gravedad de la dolencia del rey Constantino de Grecia, y el telégrafo nos tiene al corriente de las alternativas de su enfermedad.

A pesar de esta circunstancia el soberano helénico sigue ocupándose en forma muy personal de los asuntos de Estado.

Según las últimas informaciones sobre este particular, los médicos que asisten al rey Constantino han diagnosticado que su mal es incurable.

En los países regidos por dinastías la desaparición del monarca es asunto de importancia suma, siempre, y mucho más en los momentos presentes.

La muerte del rey helénico originaría acontecimientos muy difíciles de prever, pero de seguro traería consecuencias para los destinos del pueblo griego.

Otro tanto, y con mayores proporciones puede decirse del emperador Guillermo, cuyo estado de salud, si nos atenemos a los rumores circulantes ha días, es grave, pues se halla atacado de un mal hereditario.

Aunque hay que descontar la parte tendenciosa de esta clase de informaciones, nada de extraño sería que ese hecho se confirmase, porque antes de la guerra, y en múltiples versiones, se ha repetido que el kaiser lleva en la garganta la enfermedad que causó la muerte a su padre, el emperador Federico Guillermo.

La reserva que impera en todo aquéllo que afecta a la salud de los soberanos es tan grande que es casi imposible penetrarla, y solo se llega a saber la verdad cuando ya no caben disimulos y ocultaciones.

El aislamiento de Alemania dificulta aún más la comprobación del estado de salud del kaiser, y es forzoso atenerse a una parte aproximada de la verdad.

La muerte del emperador Guillermo tendría mucho mayor alcance que la del rey de Grecia, y quizá cambiaría el orden actual de cosas en Alemania, en donde el kromprinz no goza ni del afecto, admiración, respeto y popularidad que disfruta el emperador.

También se encuentra enfermo, de parálisis casi absoluta el anciano monarca de Austria Hungría, que viene reinando hace sesenta años.

Su desaparición está descontada, pues hace mucho tiempo que se considera su próximo fin, y aunque éste traería también consecuencias políticas, nunca serían como las acarreadas por la muerte del kaiser, cuyo espíritu domina media Europa.

La Entente acaba de obtener un éxito diplomático en Persia. Este país se hallaba bajo la influencia de los agentes alemanes y turcos, y el gabinete del Cha venía desarrollando una política contraria a los intereses de Rusia y de Inglaterra, las potencias más interesadas en el imperio persa puesto que es fronterizo de sus respectivos territorios, posesiones o protectorados como sucede con el Afighanistan y la India.

La marcha de los rusos sobre Teherán habiar la orientación de su política y pidió la dado que pensar al Cha, y éste resolvió camrenuncia a dos de sus ministros, sindicados de ser germanófilos y dóciles instrumentos de Alemania y de Turquía.

En reemplazo de esos consejeros salientes han sido designados dos personajes de tendencias rusófilas y amigos de Inglaterra y de Francia.

Este triunfo diplomático tiene real importancia, pues sublevada Persia contra Rusia, su ayuda para los turcos y alemanes hubiese sido muy eficaz porque habría aumentado considerablemente las dificultades con que tropieza el imperio moscovita y distraído tropas y recursos de otros frentes.

Sin embargo, cabe poner en duda la buena fe de los persas, siendo notoria la política pérfida de los pueblos orientales, y no es absurdo pensar que el Cha ha podido sacrificar a sus dos ministros para detener la marcha de los rusos, ganar tiempo y hacer creer en un cambio completo de procedimientos.

Los sucesos ulteriores que se desarrollan en ese lejano escenario nos lo dirán.

FRENTE ORIENTAL

Triunfos en Purkanow. — Se acentúa la ofensiva en la Besarabia. — Propósitos de ese movimiento. — Transporte de tropas alemanas. — Exito teutónico al sur de Pinsk.

LONDRES, diciembre 30. — Las noticias procedentes de Petrogrado y Viena dan a entender que la anunciada ofensiva rusa ha empezado o está por comenzar.

Los rusos han acumulado grandes fuerzas en la Besarabía y han iniciado en ella un movimiento cuyo fin inmediato parece ser romper las líneas austro-alemanas en Galitzia. La ofensiva emprendida hasta ahora no tiene mayor importancia; pero promete adquirir gran resonancia para un futuro cercano.

Las tropas austro-húngaras del general von Pflanzer han tenido que ceder terreno en varios puntos bajo la presión de fuerzas numéricamente superiores. El objetivo de ese movimiento es evidentemente obligar a los austro-alemanes a retirar fuerzas de los Balcanes, haciendo así más fácil la defensa de Salónica por los aliados.

Al mismo tiempo que ese avance, los rusos han iniciado fuertes ataques en la región de Riga y Dwinsk. En opinión de los críticos militares, esta última ofensiva no es ahora el principal movimiento moscovita. Lo que se busca con ella es impedir que los alemanes saquen fuerzas del norte para enviarlas al sur.

Dadas las cualidades del general Ivanoff, comandante en jefe de los ejércitos que forman el ala izquierda rusa, se prevé un gran éxito moscovita en la Besarabía y en Galitzia.

Es posible que los rusos deseen, si rompen la línea austriaca en el sur, emprender un avance en la Bukovina y traten de invadir a Hungría por la región inmediata a Rumania. Esto, además de las consecuencias militares, tendría un efecto político de trascendencia.

PETROGRADO, diciembre 30. — El ministerio de guerra ha dado a la publicidad el siguiente comunicado:

"Derrotamos un destacamento alemán en las orillas del río Aa.

"Desde el sector de Dwinsk hacía el sur hasta el río Pripet, se libraron duelos de artillería y combates de fusilería."

COPENHAGUE, diciembre 30. — Comunican de Berlín que, en vista de los ataques iniciados por los rusos en el norte y en el sur de la extensa línea, el estado mayor alemán ha resuelto dar comienzo cuanto antes a su proyectada ofensiva contra el centro moscovita.

Un boletín oficial publicado ayer ha venido en cierto modo a confirmar esa noticia privada, pues anuncia que al sur de Pinsk los alemanes se apoderaron de un puesto avanzado moscovita.

Por otra parte, todas las informaciones coinciden en asegurar que el transporte de tropas hacía el este continúa con actividad.

AMSTERDAM, diciembre 30. — Despachos de Viena hacen saber que el estado mayor austriaco publicó el siguiente boletín:

"En la Besarabia los rusos reanudaron sus grandes ataques, pero fracasaron, con grandes pérdidas.

"Al este de Purkanow nuestros contingentes de reconocimiento se retiraron ante un enemigo numéricamente muy superior."

EN LOS BALCANES

Las operaciones en Montenegro y Albania

Críticas al mensaje del trono de Bulgaria. — Grecia no ha variado de actitud— Exitos militares de los montenegrinos. — Rumores de un combate naval. — El avance italiano.

LONDRES, diciembre 30. — El discurso de la corona de Bulgaria en la Sobranje, por el zar Fernando, ha merecido fuertes críticas de la prensa londinense, haciendo resaltar las inconsecuencias de ese soberano y su negra ingratitud hacia Rusia, que tanto contribuyó a su indepenednia.

"The Daily News" dice al respecto:

"La aventura en que se ha lanzado el soberano búlgaro no ha tenido aún su epílogo. Traiciones como la cometida por el zar de Bulgaria no pueden quedar impunes y tendrá su terrible castigo".

ATENAS, diciembre 30. — Desmiéntese oficialmente que el gobierno griego haya significado a Bulgaria que evacúe el terrritorio ocupado en Albania por sus tropas.

La actitud de Grecia no ha variado y el gabinete griego dejará a los beligerantes libertad de acción.

ATENAS, diciembre 30. — El estado mayor griego sigue con creciente interés las operaciones en Montenegro y en Albania. Las últimas noticias oficiales montenegrinas acusan la violenta ofensiva desplegada por las tropas del rey Nicolás, secundadas por algunos contingentes serbios que consiguieron unírseles.

La prensa afecta a la causa de la "entente" publicó el siguiente parte del estado mayor de Montenegro:

"El enemigo bombardeó violentametne nuestras posiciones en las orillas del río de Tara.

El lunes los austriacos nos atacaron enérgicamente cerca de Leubovia y los rechazamos con grandes bajas.

Cerca de Berona extendimos nuestras recientes conquistas, ocupando otras dos aldeas y llegando hasta Kovitza. Hicimos 40 prisioneros.

En el frente de Loerchen los fuertes austriacos, con la cooperación de varios buques de guerra, bombardearon nuestras posiciones en Roskovagosa. Durante 15 horas nos dispararon 2.000 proyectiles de grueso calibre. Realizaron, además, varios violentos ataques de infantería, todos los cuales fueron rechazados. A pesar del enérgico bombardeo del enemigo, sólo tuvimos dos muertos y dos heridos.

Nuestros grandes éxitos en Lepenac, el 23 del corriente, fueron más importantes de lo que anunciamos en un principio. Los austriacos dejaron 500 muertos frente a nuestras posiciones del ala derecha. Contando las bajas enemigas en todo el frente, comprobamos que pasaban de 2.000 entre muertos y heridos.

El rey Nicolás felicitó calurosamente al general Vassoievitch".

LONDRES, diciembre 30. — Circula el rumor de que se ha librado un combate naval en el Adriático, en las costas dálmatas.

Según esta versión, l aflota austriaca intentó bombardear el litoral albanés y fué batida por los buques aliados, perdiendo varias unidades.

Se esperan detalles de esta operación naval.

ROMA, diciembre 30. — Asegúrase que el ejército expedicionario en Albania sigue avanzando sobre Durazzo, habiendo rechazado durante su marcha los ataques de las bandas albanesas mandadas por oficiales austriacos, causándoles bajas considerables.

El gobierno sigue observando la misma reserva de días anteriores sobre las operaciones en Albania.

NUEVA YORK, diciembre 30. — Informan de Sofía que en el Parlamento se discutió un crédito de 500 millones de francos y un segundo crédito de treinta millones para socorrer a las familias de los soldados.

La crisis ministerial

SOLUCION SATISFACTORIA

El servicio militar obligatorio

ACTITUD DE LOS LABORISTAS

LONDRES, 30—Todo indica que la crisis ministerial anunciada y considerada como inevitable, hace dos días, va a resolverse favorablemente para el gabinete que presidé Mr. Asquith.

Este, según se afirma oficialmente, consiguió convencer a aquellos de sus colegas que resistían la implantación del servicio militar obligatorio, aplicado sin distinción a solteros y a casados de edad idónea para soportar las fatigas de la campaña.

Se ha encontrado una fórmula conciliatoria consistente en llamar a las armas compulsivamente a todos los solteros, menos a los sostenes de familia o hijos únicos, dejando para más adelante, si las circunstancias lo exigieran, el llamamiento de los hombres casados.

Además se excluye a los irlandeses del servicio militar obligatorio.

En general el anuncio de la solución de tan complicado asunto ha satisfecho, pero un grupo importante de la diputación laborista se propone impugnar el proyecto del gobierno cuando sea presentado en la cámara de los Comunes.

En cuanto a modificaciones en el gabinete, es posible que continúe el mismo, pues se asegura que Mr. Mackenna, ministro de Hacienda, y Mr. Runciman, ministro de Agricultura, que resistían a todo trance el servicio obligatorio, han cambiado de actitud y retirarán sus dimisiones.

La acción naval

Combate en el Adriático

DOS DESTROYERS AUSTRIACOS DESTRUIDOS

EL DISCURSO DE BALFOUR

PARIS, 30. — Un comunicado oficial dado a la publicidad por el gran Estado Mayor naval francés, anuncia lo siguiente:

"Una división naval austriaca salió del puerto de Cattaro para bombardear Durazzo.

"Las escuadrillas aliadas se dirigieron a su encuentro.

"El destroyer austriaco "Lika" voló a raíz de un choque contra una mina.

"El destroyer "Triglav", del mismo tipo, fué destruido por los buques aliados.

"Los otros navíos enemigos emprendieron la fuga en dirección a s ubase, siendo perseguidos por las escuadrillas aliadas".

LONDRES, 30. — Es tema de abundantes comentarios el discurso pronunciado anoche por el primer lord del almirantazgo, Mr. Balfour, acerca de la acción general desempeñada por la flota austriaca durante la guerra. El ministro hizo resaltar que Francia y los demás aliados deben la tranquilidad que reina en sus costas a la ayuda de la escuadra inglesa, cuya vigilancia se ha extendido a todos los mares, consiguiendo así proteger el comercio marítimo de las potencias aliadas y de los neutrales.

Anunció además Mr. Bolfour que la gloria del golpe final a Alemania corresponderá a la invicta flota inglesa.

PARIS, 30.—Los diarios anuncian que las tropas francesas ocuparon la isla turca de Casteloriso, en el mar Egeo.

Se juzga que esta isla es indispensable como base naval para las fuerzas aliadas.

Frente austro-italiano

LOS ULTIMOS COMBATES

Duelos de artillería en el Cairo

LUCHA REÑIDA AL OESTE DE GORIZIA

ROMA, 30. — Las operaciones siguen desarrollándose lentamente, pero siempre con progresos para las armas italianas. El pueblo no demuestra la menor impaciencia, convencido como está del resultado final victorioso.

"Il Corriere della Sera" hace un ligero resumen de las operaciones realizadas desde que se inició la campaña, acompañado de cuadros gráficos, de cuyo estudio resultan las enormes dificultades vencidas por el ejército y el avance en todos los sectores del amplio frente.

ROMA, 30. — Apareció el siguiente comunicado oficial firmado por el generalísimo Cadorna:

"En las últimas 24 horas la artillería enemiga continuó cañoneando las posiciones italianas en el valle de Giudicaria.

"Las baterías italianas no quedaron inactivas, y mediante una serie de observaciones lograron determinar el punto de partida de contingentes enemigos, que fueron dispersados, con visibles pérdidas.

"Los peninsulares realizaron notables progresos en la zona de Leno, en Vallarsa, en el valle del Adige, y en el valle de Sugana, donde dispersaron fuerzas enemigas que amenazaban un movimiento envolvente.

"Las posiciones de Borgo, Castelnuovo y Strigno fueron objeto de débiles ataques por parte de la artillería austriaca. En estos ataques los perjuicios fueron insignificantes.

"Los italianos sostienen isólidamente sus posiciones al Oeste de Gorizia, donde actualmente se consolidan, como también en el Carso goriziano, no obstante los continuos ataques y contraataques de las baterías austriacas.

"Afirma el supremo comando que los contingentes enemigos que se acercaron a las líneas italianas, con el propósito de impedir los trabajos de aproche, fueron en seguida descubiertos y dispersados".

SITUACION MILITAR

Nuevo triunfo francés en el Hartmannsweilerkopf. — Actividad en el frente oriental. — Exitos montenegrinos. — Los búlgaros en Albania. — En los Dardanelos. — Avance ruso sobre Ispahan. — Combate naval cerca de Cattaro.

El ejército francés ha obtenido un nuevo triunfo en el Hartmannsweilerkopf. A pesar de los enérgicos contraataques alemanes, las tropas republicanas, después de una lucha encarnizada que duró 24 horas, se apoderaron de una serie de obras de defensa entre la cumbre de Rehfelzen y la de Hizstein. Eran esas las últimas posiciones que en ese sector quedaban en poder de los alemanes. En el curso de los combates de ayer y anteayer, los franceses hicieron 300 prisioneros, lo que da un total de 1.668, tomados desde el 21 del corriente hasta la fecha. Con esta conquista la situación de los franceses en esa región se ha hecho sumamente ventajosa. Ello les permitirá emprender nuevas operaciones ofensivas en condiciones que garanticen un éxito completo.

En el frente oriental la actividad aumenta cada día. Los rusos parecen empeñados en hacer vacilar las líneas teutónicas y no cesan de realizar asaltos vigorosos en numerosos puntos del extenso frente. A medida que su actividad se acentúa, se acentúan también sus éxitos. Aquélla y éstos se intensifican gradualmente, como si a la inmensa mole que son los ejércitos moscovitas no le fuera posible moverse con rapidez sino después de muchos y sucesivos movimientos. Ayer los rusos han obtenido triunfos simultáneos en los extremos de la extensa línea de batalla. En uno, anunciado por el estado mayor del zar, fué conseguido en las márgenes del río Aa, en Curlandia, y el otro, reconocido por el estado mayor austriaco, fué logrado en un punto al este de Purkanov. Este último ha sido el más importante, no por sus consecuencias, sino por lo que significa. Los austriacos confiesan que tuvieron que retirarse ante fuerzas numéricamente superiores. Esto parece indicar que la anunciada concentración de fuerzas moscovitas en la Besarabia no era una fantasía de los corresponsales, sino una realidad, y su fin inmediato es el de iniciar una ofensiva decisiva contra las posiciones que defiende el ejército del general von Pflanzenr.

Los montenegrinos continúan obteniendo éxitos sobre los austriacos. En la región de Berane las tropas del rey Nicolás, aprovechando sus recientes triunfos, han seguido avanzando y han desalojado ya al enemigo de varias aldeas. En el frente del monte Lovcen los austriacos efectuaron algunos ataques con grandes fuerzas, todos los cuales fueron rechazados. Un comunicado dado a la publicidad por el consulado de Montenegro en París, dice que el triunfo obtenido por el general Vassosetich en Lepenae fué mucho más importante de lo que primeramente se anunció. Los austrohúngaros en esa acción tuvieron más de 2.000 bajas entre muertos y heridos.

Al mismo tiempo los búlgaros avanzan rápidamente en territorio albanés, persiguiendo a los serbios, a los cuales tratan de dividir para batirlos por separado. Un ejército búlgaro que operaba en la región de Ochriva cruzó la frontera y marcha hacia el norte de Tirana y de Durazzo. Otras tropas de la misma nacionalidad bajan por el valle de Nati en dirección a Alessio. Coincidiendo con esos movimientos llega la noticia de que las tribus albanesas se han sublevado contra Esaad Bajá, y que las fuerzas italianas desembarcadas en Valona se atrincheran precipitadamente, en previsión de un posible ataque de los búlgaros. Si el avance de las tropas del zar Fernando se acentúa, la situación de los serbios se hará dificilísima. No les quedará otro recurso que replegarse sobre el mar o entregarse en grandes masas.

A juzgar por los boletines oficiales de Constantinopla, la escuadra de los aliados que se encuentra en los Dardanelos bombardea violenta y continuadamente las posiciones turcas en Seddul-Bahr. Esto demuestra el deseo de evitar que los otomanos lleven a cabo enérgicas operaciones ofensivas. También pudiera ser una acción preparatoria para retirar las fuerzas anglofrancesas que aun luchan en la península de Gallipoli. Es evidente que el abandono de las posiciones en los Dardanelos por los aliados no tardará en producirse, pues ¿qué objeto tiene hoy esa ocupación? El objetivo militar de esa lucha no se alcanza a percibir y el objetivo político ya no existe.

Los rusos han derrotado nuevamente a los gendarmes persas y a los destacamentos turcos que se oponen a su avance en Persia. Después de ocupar Kashau los moscovitas marchan hacia Ispahan. Los diarios rusos y los ingleses se extienden en consideraciones acerca de la importancia política de ese movimiento. Los rusos lo comentan satisfechos, porque ello viene a afirmar de modo definitivo la influencia del zar en el antiguo imperio persa; en cambio, los ingleses lo comentan en forma que revela que distan mucho de estar complacidos. El avance ruso en aquella distante región anula el predominio que en Persia han querido tener siempre los británicos.

Un comunicado oficial de París anuncia que se produjo un combate naval frente a Cattaro, en el cual la flota aliada resultó victoriosa. Los austriacos salieron de Cattaro con el propósito de bombardear Durazzo; pero los navíos anglofranceses, mediante un enérgico ataque, frustraron su intento. Los austriacos perdieron dos destroyers, uno que chocó con una mina y otro que fué hundido a cañonazos. El boletín francés no habla de pérdidas aliadas.

FRENTE OCCIDENTAL

LA INCORPORACION DE LA CLASE DE 1917

Condiciones excelentes del ejército francés. — Preparativos para una ofensiva general de los aliados. — Detalle de las últimas operaciones. — La nueva línea de los Vosgos.

PARIS, 30. — Ningún hecho de real importancia se ha producido. La opinión pública francesa ha recibido con entusiasmo la incorporación de la clase de 1917 al ejército en campaña, estimando que las circunstancias así lo exigen y que existen razones de peso que impulsan al gobierno a adoptar esa medida.

Estiman que se está en víspera de un colosal movimiento ofensivo contra el enemigo común en todos los frentes y creen que este ataque general, combinado, efectuarán dentro de pocos días.

Las tropas demuestran cada vez mayor preparación y un admirable espíritu de disciplina y la fe en la victoria es inquebrantable.

Las declaraciones que ha hecho en Atenas el general de Castelnau han merecido los mayores elogios de la prensa parisiense.

PARIS, 30. — Los informes oficiales acerca de las opiniones, registran el siguiente detalle:

"En el Artois y en Bélgica la artillería desplegó actividad por una y otra parte.

"Al Norte del Aisne destruímos abrigos de ametralladoras enemigas, y dispersamos a los trabajadores alemanes en torno de Ville-au-Bois.

"En el Argonne hicimos estallar dos minas al Norte de La Fille Morte. Un pequeño puesto alemán voló.

"En las alturas del Mosa, nuestro tiro contra una batería alemana al Nordeste de Saint Michel, alcanzó los mejores resultados, según las informaciones de los veladores.

"En los Vosgos hubo un cañoneo bastante intenso en diversos puntos, especialmnote entre los ríos Fetch y Thur. Fué muy violento en la región de Hartmannsweilerkopf.

"A pesar de los violentos contraataques del enemigo, la acción que emprendimos ayer nos dejó dueños de una serie de obras de defensa alemanas entre Rehfelsen e Hirzstein, que se agregaron a las trincheras ya conquistadas Tomamos ayer trescientos prisioneros.

"El total de los prisioneros válidos desde el principio de estas operaciones alcanza a 1668. Las bajas alemanas, según las declaraciones de los prisioneros, fueron considerables el 21 de diciembre y los días siguientes".

NUEVA YORK, 30. — De Berlín, por radiograma, recibióse el siguiente parte oficial emanado del Estado Mayor prusiano:

"En el Oeste: Westende, fué nuevamente bombardeado sin resultados, por un monitor enemigo.

"El avance de los franceses sobre Hirzstein, anunciado ayer, fracasó.

"Los franceses emprendieron dos ataques contra nuestras posiciones de Hartmannweilerkopf, que nuestras tropas habían reconquistado, y lograron penetrar en algunos puntos de nuestras trincheras.

"Después del primer ataque, el enemigo fué repelido en todas partes. La lucha por la posesión de ciertas secciones de trincheras continúa hasta este momento.

"Los franceses perdieron allí varios prisioneros, entre ellos cinco oficiales.

"Los ingleses perdieron ayer dos aeroplanos: uno fué obligado a descender en un punto al Norte de Lena, y el otro, un gran aeroplano de batalla, fué derribado durante un combate aéreo al Norte de Thann, el 27 del presente.

"Un tercer aeroplano fué destruído e incendiado al oeste de Lille".

PARIS, 30. — Excelente efecto causó en Francia la noticia oficial anunciando que el gobierno británico va a implantar el servicio obligatorio.

La prensa rinde tributo de admiración a la Gran Bretaña, señala su lealtad como aliado y las energías que está desarrollando para combatir y destruir el poder militar de Alemania.

PARIS, 30. — Los críticos militares hacen resaltar la importancia estratégica de las nuevas posiciones conquistadas por las tropas francesas en los Vosgos.

La nueva línea forma ahora una cuña en el frente alemán de ese sector y constituye un formidable punto de apoyo para las operaciones ofensivas.

UNION CIVICA RADICAL

ATENTADOS DE LA POLICIA EN LA PROVINCIA

NOTA DE LA JUNTA DE GOBIERNO DE LA U. C. R.

DIVERSOS ACTOS EN LA CAPITAL

LA AGITACION PARTIDARIA EN EL INTERIOR

CONTRA LOS ATROPELLOS POLICIALES EN LA PROVINCIA

Nota de la junta de gobierno del partido Radical

Protestando de los atentados y encareciéndole la necesidad de evitarlos en lo sucesivo, la junta de gobierno de la Unión Cívica Radical de la provincia ha dirigido al jefe de policía la siguiente nota, elocuente alegato por la libertad de palabra y de manifestación: "Buenos Aires, 29 de diciembre de 1915. — Señor Jefe de Policía de la Provincia de Buenos Aires, don Luis J. Doyhenard. Distinguido señor: Me permito dirigirme al señor jefe, llamándole la atención sobre lo ocurrido en Saldungaray, partido de Tornquist. El día 26 del corriente los afiliados de la Unión Cívica Radical, previo permiso de la policía local, salieron a la calle en manifestación ordenada y pacífica, encontrándose con otra manifestación presidida por el intendente municipal señor Amarante y otros empleados públicos, que les provocó con insultos y gritos hostiles.

"Esta contramanifestación era escoltada por agentes de policía armados a carabina.

"Nuestros correligionarios, a fin de evitar incidentes graves, y en vista de la falta de garantía para ejercer sus derechos de reunión se reconcentraron en su comité, y dejaron que el intendente municipal realizase su propósito con el consentimiento de la policía. Esta, está mandada por el hermano político del intendente.

"Basta la exposición descarnada de los hechos, para que el señor jefe se dé cuenta de la insólita conducta y atentario de la policía, permitiendo su realización, cuando antes había acordado a nuestros correligionarios el permiso necesaro para llevar a cabo el acto público que habían preparado. La policía cumpliendo con su deber, debía impedir la contramanifestación.

"Si la autoridad encargada de velar por el orden y los derechos del ciudadano, se complica con estos hechos vergonzosos, le ha de faltar necesariamente el concepto de respeto que tendría razón de reclamar del pueblo, para el ejercicio de sus funciones tutelares de la sociedad.

"Saluda al señor jefe con toda consideración. — **Delfor del Valle**".

✡ ✡ ✡

POR LAS CIRCUNSCRIPCIONES

He aquí la lista de las conferencias organizadas por el comité de las circunscripción 6.a:

El domingo 9, a las 5 p. m., en el Parque Chacabuco, solicitando la cooperación de la sección 5.a

Domingo 16, a las 8.30 p. m., en Quito y Castro Barros.

Domingo 23, a las 5 p. m., en plaza Primera Junta, solicitando el concurso de la sección 7a.

Domingo 30, a las 8.30 p. m., en San Juan y Boedo, solicitando el concurso de la sección 8.a

Los oradores serán designados en su oportunidad.

—Organizada por la circunscripción 1.a, el domingo 2 de enero, a las 8.30 p. m., se realizará una asamblea extraordinaria en los Nuevos Mataderos, con el objeto de elegir las autoridades definitivas del subcomité instalado recientemente.

Abrirá el acto el presidente del comité seccional, comandante Ricardo N. Jiménez, y le seguirán en el uso de la palabra los señores Manuel Martínez Gándara y Eduardo Pereyra Lezica.

—A indicación de los habitantes de la parroquia, el comité de la sección 10.a ha resuelto agregar al consultorio médico y jurídico ya instalado, un consultorio odontológico, el que será atendido por él médico dentista doctor Esteban García Ramos. A este consultorio pueden concurrir todos los habitantes de la parroquia, sin distinción de ideas o creencias.

Esta circunscripción ha recibido en el mes corriente las adhesiones de los ciudadanos siguientes:

Pedro Molina, Salvador Traverso, Enrique Molina, Alfredo Misaglia, Feliciano De Bassi, Vicente Rúa, Ernesto San Martino, Federico Zatera, Juan Castro, Juan Domínguez, Mariano Franchulli, José María Taini, Francisco Serra, Pascual Sisca, Ricardo Ferrari, Alfredo Deferrari, Miguel Otatti, Vicente Barletta, Alfredo Navarro, Miguel Domiaguese, Julio Vedia, Vicente Cirigliano, Dionisio de la Cruz, José Farseto, Luciano Guevara, José Aubelli, Mariano González, Aníbal M. Leyes, José M. Tabechi, Juan Botto, Alejandro Pintos, Manuel A. Varela, Luis Giacchetta, Mariano Stal, Raúl Fronterosa.

—Hoy se realiza la conferencia organizada por la circunscripción 18.a, en Canning y Soler, a las 8.30 p. m.

Hablarán en ella los doctores Ricardo J. Davel, José León Rodeyro, José González Pagliere y Leónidas Anastasi.

—El Club Radical Sarmiento, celebra hoy su anunciada conferencia en Belgrano y General Urquiza, a las 8.30 p. m., a cargo de los señores Jenaro Giacobini, Juan José Frugoni, Florentino Romero, Alfredo Concepción y José Sommariva.

—Organizada por el comité de la circunscripción 8.a, San Cristóbal Norte, se llevará a efecto el domingo 2 de enero, a las 9 p. m., una conferencia pública en la intersección de las calles San Juan y Boedo, en la que harán uso de la palabra los siguientes oradores: doctores José Marcos Pagliere, Andrés Pereyra (hijo), Silvio Magnasco, Guillermo Espeche y señor Claudio R. Pozuelo.

Terminada la conferencia, se organizará una manifestación que recorrerá la calle San Juan hasta Rioja y por ésta hasta el local del comité.

—Desde el próximo mes aparecerá un boletín mensual, órgano oficial del comité de la circunscripción 8a., San Cristóbal Norte, el que se distribuirá gratuitamente a todos los correligionarios de la parroquia.

El comité de la sección 8a. celebrará el próximo domingo 2 de enero, a las 9 p. m., una conferencia de propaganda política en la esquina de las calles San Juan y Boedo, donde harán uso de la palabra los siguientes oradores: señor Claudio R. Pozuelo, doctores José González Pagliere, Andrés Ferreyra (hijo), Silvio Magnasco y Guillermo A. Espeche; terminado el acto se organizará una manifestación que recorrerá la calle San Juan hasta el local del comité, Rioja 1274.

BUENOS AIRES

La conferencia del martes—Los discursos — Los delegados de la capital—

NUEVE DE JULIO, 30.—La comisión organizadora de la asamblea del 28. ha sido muy felicitada por el éxito obtenido.

Una concurrencia numerosísima y entusiasta escuchó y aplaudió los discursos de un modo vehemente. Realzaban con su presencia el acto, distinguidas familias de la localidad, caracterizándose por su entusiasmo distinguidas niñas.

Los diputados nacionales doctor Horacio B. Oyhanarte y doctor Tomás de Veyga y los señores Atilio Larco y coronel Pereyra Rozas, fueron objeto de grandes demostraciones de simpatía.

Los despidió, a su regreso por el tren nocturno, un compacto núcleo de correligionarios, vivando continuamente la Unión Cívica Radical.

La reorganización del partido en 25 de Mayo.—Manifiesto del comité local—

25 DE MAYO, 30.—El comité de la Unión Cívica Radical de la localidad ha lanzado un manifiesto invitando al pueblo a adherirse a las filas del partido radical, que dice así:

Siendo de inminente necesidad en los actuales momentos la organización de todos los elementos que respondan a los principios políticos sostenidos por la Unión Cívica Radical, cumplimos con el ineludible e impostergable deber de abrir nuestras filas, ofreciendo un claro honroso, para que se dignen llenarlo todos los ciudadanos argentinos que piensen alto y sientan hondo.

Hacemos un llamado nuevo golpeando a las puertas del pueblo que aun duerme, para que despierte en esta hora augusta, fortificándonos con el noble y leal concurso de todas sus energías, para de esta manera acelerar la evolución que ha de resolver el problema patriótico de la reparación institucional.

. . . . . .

Con este llamado, que a la manera de toque de atención deseamos llegue a los oídos de todos los ciudadanos conscientes, iniciamos nuestra labor política que en este momento es de reorganización de nuestras fuerzas.

Presidentes honorarios, doctor Hipólito Irigoyen y Marcelo T. de Alvear;—presidente, José M. Grau; vicepresidente 1o., Manuel H. Amaral; vice 2o., Benito R. Franco; secretario general, Francisco Urrestarazu; secretarios, Federico Ruiz Saldain, Jerónimo J. Astengo, Salvador Lugones, Humberto del Papa, tesorero, Marcelo Labanronne; pro, Francisco Barosela.

Delegados al comité seccional, Juan R. Amaral y José M. Grau.

Delegados a la convención: José M. Grau, Manuel H. Amaral, Benito R. Franco, Francisco Urrestarazu, Marcelo Labaronne y Martín Albo.

Vacales: Juan José Amaral, Emilio N. Grau, Juan C. Basabe, Pedro Luis Buenaventura, doctor Ignacio Galíndez, Darío Rodríguez, Martiniano Davel, José Abrego, Julio Davel, doctor Waldo E. Escudero, Emilio Mosconi, Wenceslao F. Franco, Casimiro Luyé, Samuel S. Amaral, Feline E. Videla, Humberto B. Larroca, Enrique Alcorta, José M. Grau, Manuel H. Amaral. (Siguen cien firmas más).

Actividad del comité radical—Propaganda y demostraciones—

SAN FERNANDO, 30—El comité de la juventud Leandro N. Alem, se encuentra en plena actividad. Después de la renovación de su comisión directiva, realizada a fin de la semana pasada, el martes último se reunieron sus componentes en una comida de solidaridad en homenaje a su nuevo presidente, el aventajado estudiante de medicina señor Modesto Jaren, donde pronunciaron discursos entusiastas los jóvenes Amer R. Alberti y J. Giacobone.

El comité re reune los jueves de cada semana, y el entusiasmo de la juventud se hace sentir en todas partes, acumulando valiosas adhesiones.

—El comité central de la localidad, instalado en su amplio local de la calle Constitución, permanecerá durante el corriente mes abierto los jueves y domingos de 8 a 10 de la noche, habiéndose resuelto hacerlo diariamente en el próximo mes.

La comisión directiva se reunirá en estos días para tratar la iniciación de conferencias populares en su local y en lugares públicos, para lo que tiene asegurado el concurso de importantes oradores.

El éxito de sus trabajos se descuenta de antemano.

Reunión política—Acuerdos diversos—

MARCOS JUAREZ, 30.—Por iniciativa de un grupo de correligionarios, anteanoche hubo una reunión política en el comité departamental de la Unión Cívica Radical, con el objeto de constituir un comité radical de la juventud.

Abrió el acto el presidente del comité, diputado por este departamento, señor José M. Martínez, quien en breves palabras historió algunos episodios del radicalismo y felicitó al grupo de jóvenes por tan loable iniciativa.

Acto continuo se procedió a elegir la comisión directiva, resultando electos los siguientes ciudadanos: para presidente, señor Rodolfo Maldonado; vice, señor Alberto Sieber; secretarios, señores Ernesto A. Maldonado y Julio C. Calderón; tesorero, señor Luis Zambruno; vocales: los señores Pedro Vigliocco, Domingo J. Depetris Pedro Pastore, Segundo Rivero, Isidro Manteola y Pedro Bongiovani.

Estos nombramientos fueron recibidos con el aplauso unánime de la reunión, demostrando el entusiasmo que reina en las filas del partido.

Luego resolvieron reunirse en breves días a fin de tomar algunas determinaciones.

La asamblea de Chivilcoy—Entusiasmo en la localidad.—

CHIVILCOY, 30.—El 1 de año se realizará en la plaza de esta localidad una asamblea de propaganda política. El acto se efectuará en la plaza principal, a las 4 p. m.

Asistirá una delegación que hará uso de la palabra y que estará formada así: coronel Ricardo Pereyra Rozas, diputados nacionales Tomás de Veyga y Delfor del Valle y el doctor Julio A. Rojas.

La noticia de este acto político ha despertado mucha expectativa y se asegura desde ya que el acto revestirá grandes proporciones.

Ecos del atropello. — El comité radical. — Medidas de defensa.—

CHACABUCO, diciembre 30. — Realizado el cobarde atentado contra el joven Gabriel De Nigris por las huestes oficialistas, el comité local del partido Radical, en sesión extraordinaria, decretóse en sesión permanente, para llegar a soluciones terminantes.

Según informaciones que nos llegan de dicha secretaría, por unanimidad fué expulsado de las filas radicales el ciudadano Domingo Derosa, que se hallaba inscripto como adherente de este partido.

Obedece este temperamento al hecho de hallarse complicado en el criminal atropello.

✡ ✡ ✡

ENTRE RIOS

Sepelio del diputado Parachú — Sentida manifestación de duelo

GUALEGUAY, 30. — Resultó una imponente manifestación de duelo el sepelio del diputado provincial don Salvador Parachú, exteriorizándose en este acto las innumerables simpatías de que gozaba el extinto por sus brillantes dotes de caballero y luchador incansable. Hicieron uso de la palabra el señor Pedro Bolfo y el señor Cúneo.

✡ ✡ ✡

SANTIAGO DEL ESTERO

La propaganda en la provincia. — Jira de una delegación.—

SANTIAGO DEL ESTERO, diciembre 30.—Por vía Central Argentino partieron en delegación el sábado 25 del corriente para reorganizar los comités del departamento Avellaneda los señores: doctores Ramón Gómez, Federico Pinto Gallo, Carlos H. Basso, señores Ceferino Olaizola, Horacio Maldonado y Nicolás Torres.

—En Icaño, con la valiosa incorporación de los hermanos Mansilla, reorganizóse el comité, concurriendo más de 300 personas a este hermoso acto cívico.

La delegación ha pasado a Dora.

La guerra europea y nuestro porvenir

II.

Todo pueblo nuevo, como lo somos nosotros, es pueblo de explotación.

La escasez de población, la extensión del territorio, son elementos que ponen a los países como el nuestro, en la indeclinable necesidad de ser explotados.

La explotación tiene un sentido bueno, y tiene también un sentido muy malo.

Explotación quiere decir valorización de las tierras, de las riquezas mineras, de los bosques: construcción de caminos, de ferrocarriles, de puertos y establecimientos de bancos, de casas de comercio, de industrias que aprovechen las materias primeras ofrecidas por el suelo.

Y esta explotación, que representa una inversión de capitales extranjeros en el país, una "mejora" de su suelo en el sentido más técnico y más amplio de la palabra, es todo lo que puede desearse de mejor para el desarrollo de un país como el nuestro.

A esta explotación debemos todo lo que somos, lo cuál, seguramente, no haría pensar de nuevo a Rivadavia en la necesidad de reservar todo el suelo nacional para garantizar el primer préstamo, por él contraído en Inglaterra por unos pocos millares de pesos!

Sin embargo, hay también una explotación mala, perjudicial, y que en lugar de desarrollar las riquezas nacionales, las explota en beneficio del extranjero. Y en perjuicio del país explotado.

Pertenecen a la categoría de las malas explotaciones los pedidos al extranjero por el Estado, por las provincias, por las municipalidades, con intereses elevados y a plazos que no se ajusten a la progresiva formación de nueva riqueza que permita el reembolso del préstamo sin contraer nuevas deudas.

Y a la misma categoría pertenecen las concesiones ferroviarias y portuarias, que recargando demasiado la producción local, establecen un desequilibrio entre los beneficios que el país consigue de estas concesiones y los recargos que tiene que soportar.

Son también malas las explotaciones que tienen por fin absorber, monopolizar, sindicar uno o más ramos de producción nacional, con el resultado de encarecer a los artículos de consumo importados, o desvalorizar demasiado los de producción nacional, dejando para ellos un beneficio muy reducido en las manos de los productores, y uno muy crecido en manos de los extranjeros.

Son malas, por fin, todas las explotaciones que no hacen refluir al país—después de haber pagado un equitativo interés y uno bajo de amortización al capital extranjero aquí invertido—las utilidades que deja toda explotación.

Las buenas explotaciones enriquecen al país; las malas lo empobrecen.

— —

Sin embargo, el capital no es el único instrumento de explotación de un país nuevo.

Otro gran medio de explotación es la inmigración.

Y también por lo que se refiere a ella, hay que recordar que existe una explotación inmigratoria buena, y una explotación inmigratoria mala.

Es buena la explotación inmigratoria que además de traernos el trabajo, que, con el capital, fecunda la tierra y mueve energía, nos da una población fija, que se arraigue, que se nacionalice, y que dentro de un lapso de tiempo, durante el cual el cariño por la tierra de origen se asimila con el cariño por la tierra de trabajo, hace brotar en los corazones un vínculo de amor hacia nosotros que ningún recuerdo, por sangriento que sea, basta para romper y que con la sangre se extiende a los hijos.

Es, por el contrario, mala la explotación inmigratoria que nos trae una cantidad de brazos cuyo único fin es enriquecerse y los lleva después de nuestra tierra con todo el fruto de su labor.

Esta nos da una población flotante, la cual por no tener lazos familiares, es muchas veces inmoral, perturbadora de nuestras costumbres, y de nuestros hogares, sintiéndose completamente extranjera a nosotros, entorpece nuestra misma vida nacional y económicamente representa una substracción seguida de capitales—representados por los jornales y ganancias—que esta categoría de inmigrantes llevan consigo al volver a su patria.

¿Después de la guerra continuará desarrollándose la explotación nuestra en sus dos formas: capitalística e inmigratoria?

¿Y cuál será la influencia que sobre ella podrán tener las distintas consecuencias de la victoria de uno de los dos grupos?

Nos proponemos, con toda sinceridad, las dos hipótesis, es decir, la de la victoria de los austro-alemanes y la de la victoria de los franco-ingleses. Y no piense nadie que estas previsiones obedezcan a otro móvil que no sea el de nuestros intereses, vistos y estudiados con amplitud sobre la base de la neutralidad más estricta, que debemos guardar, a pesar de las simpatías dictadas por el sentimiento y las afinidades.

Indudablemente la explotación nuestra — buena y mala—se hizo en su casi totalidad por capitales y hombres que nos proporcionaron los estados que pertenecen a la cuádruple alianza.

Alemanes, austriacos y turcos, no representan en nuestro desarrollo sino una parte relativamente secundaria de procedencia bastante reciente, la cual bedece a propósitos que repetidamente han sido denunciados como atentatorios a nuestra misma independencia nacional.

Alemania, rebosante—antes de la guerra—de capitales, de mercaderías y de hombres, y sin un imperio colonial suficiente a su exceso de fuerzas, puede haber acariciado el pensamiento de conseguir en cualquiera de las repúblicas sudamericanas una situación privilegiada para sus capitales, mercaderías y población.

Por algo se han venido estrechando en estos últimos tiempos nuestras relaciones con las demás repúblicas sudamericanas y se ha inaugurado una nueva política con Norte América.

Monroe ha tomado carta de ciudadanía entre nosotros, y está tomándola también Wilson, en cuyo favor están trabajando Rockefeller, Morgán y la New York City Bank.

¿Pero después de la guerra, las cosas seguirán como antes?

Si los austro-alemanes son derrotados, no tendremos ya que temer hipotéticas amenazas. "El Zollverein" de la cuádruple será un círculo de hierro que, seguramente, opondrá su mayor resistencia a la penetración de capitales y mercaderías alemanas en aquellos mercados donde capitales y mercaderías inglesas, francesas e italianas ya tienen una situación privilegiada que querrán a toda costa defender y aumentar hasta donde sea posible.

La victoria de los austro-alemanes podría al contrario, reservarnos una grave amenaza, si—como hemos visto en el artículo precedente—no se les abrieran a los teutones vencedores campos de actividad y de explotación más cercanos y más apetecidos y menos disputados.

De manera que vencedores o vencidos, los imperios centrales no serán una amenaza directa para nosotros.

Sólo podrían serlo, indirectamente, cuando las condiciones de paz por ellos impuestas fueran como para impedir que Inglaterra y Francia nos trajeran todavía sus capitales.

Sin embargo—como veremos después—esto no representa todavía para nosotros una seria amenaza.

¿Y cuáles podrían ser las consecuencias de la victoria de los aliados?

Hemos dicho que Inglaterra, Francia e Italia quedarán, después de la guerra, exhaustas de capitales, y hemos también indicado cuál será el medio que estos vencedores adoptarán para rehacerse de los capitales destruídos y pagar las deudas contraídas en tan vasta escala sea en el interior, sea en el exterior.

Tendríamos motivo para preocuparnos del Zollverein anglo-francés si nosotros fuéramos un país industrial. En este caso nuestros productos tendrían que someterse a la voluntad de quien, naturalmente, tratará de defender a todo trance sus productos, eliminando a toda competencia.

Por nuestra grandísima suerte, nosotros somos por el contrario un país por excelencia agrícola y por consiguiente productor en vasta escala de la materia primera que es esencialmente necesaria a la alimentación y al desarrollo de la actividad industrial de aquellos países.

Es verdad que en Francia, hay una fuerte corriente encabezada por Meline y Dufourmantelle, cuyo programa está comprendido en la célebre novela de René Baz'n "La terre qui meurt"; habiéndose celebrado en junio próximo pasado un congreso de la Société d'Economie Sociale, presidido por el mismo Meline, cuyo único porgrama era: "le retour a la terre"; es verdad que Bélgica y las regiones del norte de Francia son las que han sufrido más con la guerra, que han visto destruídas sus usinas, sus talleres, y tratarán de conseguir de la agricultura lo que la industria por muchos años no les podrá dar.

Sin embargo, no se puede pensar en "un retour a la terre" tan fuerte y tan general, como para que aquéllos países no necesiten más de nuestros productos.

Si tuviéramos que volver a los tiempos cantados por Virgilio en sus Georgicas ¿para qué serviría a Inglaterra su gran flota comercial y la flota de guerra correspondiente para su defensa? ¿Para qué pensar en un Zollverein que dé a ella y a sus aliados las llaves de todos los estrechos europeos, y el arma más poderosa para defender sus productos en los mercados de exportación?

Y en caso de derrota de la cuadrúplice, ¿cuál sería nuestra suerte? ¿Tendríamos otra vez los capitales necesarios para la explotación de nuestras riquezas?

A primera vista, tendríamos que contestar negativamente. Francia e Inglaterra agotadas; despojadas de sus colonias, no tendrían capitales para exportar y por esto nuestro desarrollo quedaría cortado...

Por ¿quién puede pensar en esto seriamente?

En una comunicación últimamente hecha por Paul Leroy-Beaulieu a la Academia de Ciencias Económicas, aquel eminente estadista francés daba las pruebas más tranquilizadoras de que Francia o Inglaterra no han puesto hasta la fecha en juego sino los intereses de sus capitales ahorrados: quedando absolutamente intacto el patrimonio constituido por las fuentes de sus recursos. Y un telegrama de Berlín comunicaba el 21 del corriente que la agencia para informaciones de ultramar, fundándose en datos recogidos en fuentes oficiales, aseveraba que si es cierto que desde el principio de la guerra fueron hundidos 624 buques ingleses, esto sólo representa un porcentaje del 6 por ciento del total del tonelaje de la marina mercante inglesa.

Las que están comprometidas, por consiguiente, son las finanzas de los Estados—cosa muy distinta de las finanzas de los particulares—y si los Estados, como es fácil prever, trataran de rehacerse cargando al contribuyente con fuertes impuestos, tendremos a la vista un fenómeno que no es para satisfacer a los idealistas, y que sin embargo, es el fenómeno más natural: tendremos una salida muy fuerte de capitales, de estos mismos países que ahora parecen exhaustos en busca de buenos intereses y de pingües ganancias.

Y su salida será tanto más fuerte, cuanto más apretará al fisco.

¿Y dónde buscarán estos capitales las pingües utilidades? Evidentemente en aquellos mismos países nuevos, que ellos ya conocen muy favorablemente y que todavía pueden comprar a altos precios el dinero de que necesitan, porque los readimientos exceden los de los países ya explotados.

No se interrumpirá entonces, la corriente de capitales ingleses y franceses e italianos hacia nuestras costas, y, si no nos equivocamos, hasta habrá una intensificación de esta corriente.

Norte América, en busca de empleo para los capitales que está acumulando gracias a la actividad de sus usinas y talleres, trata de invadir a nuestros mercados.

Se ha dicho que por cada usina que se cierre en Europa, se abren diez en los Estados Unidos.

Se dibuja, por consiguiente, en el horizonte una nueva lucha económica entre Norte América y las naciones industriales y banqueras de Europa.

El campo de lucha serán las repúblicas sudamericanas, donde los primeros ocupantes tratarán de defender con nuevos capitales las posiciones adquiridas y asegurar a sus productos, apoyados por todo el capital disponible, la victoria.

No hay, pues, temor de que nos vayan a faltar los capitales.

Lo mismo dígase del segundo instrumento de explotación: la inmigración.

Siempre, después de las guerras, la corriente inmigratoria se ha intensificado, desde las guerras de religión en Irlanda y Holanda, en el 1600, hasta las guerras de la independencia en Italia.

Y hoy, más que nunca, los sobrevivientes a la espantosa carnicería, buscarán en los países que no fueron azotados por ella, el lugar donde rehacer sus patrimonios destruídos y sus hogares asolados.

Podemos, por consiguiente, decir con fundamento, que después de la guerra no solamente no será interrumpido nuestro desarrollo, sino que hay motivos para creer que tomará mayor vigor.

Sin embargo, esto ocurrirá solamente a una condición: ¿y cuál será esa condición? Lo diremos en otro artículo, último sobre tan interesante asunto.

DE TIERRA ADENTRO

LA EMOCION DE VIAJAR

Para LA EPOCA.

De la ciudad a la montaña bárbara. — El tedio de la urbe y el amor de la naturaleza. — Camino de la patria vieja.

I

Ningún poema deja en el alma una emoción más exquisita y fuerte que la poesía de viajar. Y esta conmoción del espíritu es tanto más generosa cuando marchamos de la capital hacia la montaña solariega, en cuyos valles y mesetas superviven las ideas y fuerzas primarias del país. Vale decir, que el viajero camina del litoral sonoro hacia la patria vieja, corazón adentro de la argentinidad. Mas, ¿por qué tan dulce la emoción de ir de la ciudad costanera a los pueblos mansos del interior? Es el tedio, la prisa y la aritmética bonaerense lo que trae por reacción violenta de los espíritus esa grata conciencia, mientras vamos cuesta arriba, aspirando el perfume de la tierra y la esencia virtual del alma nativa.

Desde luego, ya sabréis que estamos en marcha. El tren va de prisa. Hace doce minutos que salimos de Buenos Aires y ya, apenas nos saludan, desde lejos, el fastigio de sus palacios. Atravesamos lo que podría llamarse la granja de Buenos Aires, en cuya amplitud la energía humana trazó el riel, tendió la sementera, plantó los parques, alzó el chalet burgués y el caserío familiar, y echó a retozar las mejores razas vacunas. La visión es de grandeza. La acción hombruna y las máquinas de hierro trabaron su fuerza en un emporio vital que asombra, y tejieron a su vez una gran bandera de porvenir distendida sobre la Pampa.

El tren se precipita, fiero de voluntad. Sobre la llanura ha caído el crep scuro y el horizonte se incendia. Los viajeros vamos llenando el coche-comedor y se entabla el comentario sobre la velocidad y la rectitud en todo.

—Lógico — dice uno: — vamos bien porque se trata de una empresa particular; pero Dios nos libre cuando trasbordemos a los ferrocarriles del Estado.

Estas palabras, que al parecer no dicen nada, comportan, sin embargo, un serio problema nacional. En el curso de mis crónicas trataré de revelar una serie de elementos de juicio que no tendrán el aparato técnico de la política ferroviaria del Estado, pero que serán la dolorosa verdad de las cosas.

Cuerdamente, la charla se desvía de los ferrocarriles hacia la estación veraniega. Se habla de la neurosis de la ciudad y de la égloga de las provincias. Alguien concreta sobre el tedio de la urbe y el grande amor de la naturaleza; y alguien "sabidor" en romances e historias nuestras, dice en tono sacerdotal:

—Vamos camino de la patria vieja!

El ritmo de sus palabras suena a verso y veo que el hombre, sin querer, nos habló en endecasílabo.

—¿Hace usted versos? — le interrogo.

—¿Por qué me lo pregunta?

—Hombre, porque me gustó aquello de "vamos camino de la patria vieja", que es un endecasílabo cabal.

—¿Sabe que tiene razón? Es mi sentimiento nacionalista el que me dicta versos. Soy porteño de cepa, pero conozco las provincias y cada vez que voy hacia el interior, a beber campo, se reafirma en mi espíritu esta verdad: día a día lo genuinamente nacional, los valores indígenas de la República y las fuentes de nuestra propia belleza, buscan su amparo junto a las montañas. Las mareas ávidas, los capitales extranjeros, las costumbres y el arte de allende el mar se trabaron en lucha de porcentajes en las calles mismas de Buenos Aires. La fibra elemental alarmó sus vibraciones; y el corazón primario de los argentinos no pudo resistir las ambiciones encontradas. Acalló su diástole y fué dando paso a la prepotencia capitalista para después buscar el remanso del interior. Y no crean, siguió diciendo, que soy patriotero, ni que alimento odios contra el extranjero. Pero es lo cierto que nuestra rica capital está siendo una plétora de ambiciones y dolores; un conglomerado sin corazón ni conciencia colectiva.

Hubo un asentimiento general en los circunstantes. El diálogo empezaba a interesar a los sociólogos, por cuanto el problema nacionalista estaba en tela de juicio. Yo, sin querer, abrí la ventana, sediento de ese aire pastoral de la llanura, tan rico de oxígeno y libertad. Maquinalmente todos abren sus ventanas; y en los rostros marchitos empieza a retoñar la vida. El tedio de la ciudad, la neurastenia que flagela el cuerpo y el alma, tocan retirada. Los espíritus se yerguen en sí mismos, el corazón remoza y quiere, como un pájaro, volar, volar. Sin saber porqué, nos imaginamos que el tren nos conduce a un país de baladas.

Sobre el campo es ya la noche y el silencio. Arriba han florecido las estrellas. Llega la hora de recogerse, de dormir y soñar. "Ya que la vida es tan corta, soñemos alma, soñemos".

Mañana, temprano, llegaremos a Córdoba y os contaré todas las visiones de esta ciudad emotiva y fuerte, a través de cuyas nuevas arquitecturas asoma el rasgo antañón de la colonia y el perfil donoso de la España canóniga y brava.

César Carrizo.

En el tren, diciembre 25 de 1915.

NOTAS DE LA GRAN GUERRA

Preparando municiones — En una usina inglesa

EL VALOR OFENSIVO DE LOS ZEPPELINES

La guerra actual, desde el punto de vista de los armamentos, se habrá señalado, más que todo, por el empleo de los cañones de grandes calibres, de los submarinos, de los aeroplanos y, por último, de los zeppelines. Puede decirse que el papel ofensivo de cada uno de estos elementos bélicos, ha sido ensayado; por lo que toca a los tres primeros, el progreso — lo decimos con sentimiento — es innegable. Su "utilidad" resulta comprobada y, muy posiblemente, los modelos ensayados serán el punto de partida de ulteriores "perfeccionamientos".

Por lo que toca a los Zeppelines, la cuestión parece revestir un aspecto completamente distinto. Su efecto moral podrá ser enorme si se quiere, pero desde el punto de vista militar, el efecto es nulo.

El mariscal Hindenburg

Debido a la gran altura a que deben navegar, no pueden llevar más de unos 800 kilógramos de explosivos, lo cual no es ni aún la centésima parte de los proyectiles necesarios para un bombardeo serio. He aquí lo que el comandante de artillería Ferrus publicó a este respecto en el "Figaro":

"Admitiendo que un Zeppelin sea capaz de llevar consigo un peso máximo y útil de 1000 kilogramos, ésto representaría menos de 140 proyectiles de 75. Cinco Zeppelines, es decir una respetable flotilla de dirigibles, podrá por consiguiente llevar unos 700 obuses de 75, algo más de la mitad de las provisiones de una batería de campaña.

"Suponiendo que logran arrojarlos sobre París, se tendría un obús por cada diez hectáreas. El número de las víctimas difícilmente pasaría de quince o veinte, lo cual corresponde más o menos al número de las personas aplastadas cada semana en París por los coches.

"En realidad, dice, el peligro de los Zeppelines no existe. La probabilidad de ser matado en París por una bomba aérea, un día de incursión de dirigibles, es muy inferior al riesgo a que nos exponemos cada día al descender los seis pisos de una modesta habitación. De una manera general, el peligro de los bombardeos corrientes es casi nulo. El bombardeo de Estrasburgo en 1870 (150.000 proyectiles de 15 centímetros) ha hecho 300 víctimas; el de París, durante la misma campaña, ha hecho 180 víctimas.

"El bombardeo de las plazas marítimas por una flotilla de Zeppelines resulta aún más inofensivo. Pero, aún estos mismos resultados no son fáciles de alcanzar; los "raids" de estos colosos del aire son en extremo difíciles, desde el exclusivo punto de vista aeronáutico. Tres estados atmosféricos les son particularmente hostiles. Son: el viento, la lluvia y la neblina. La maniobra de un Zeppelin se vuelve peligrosa tan pronto como la velocidad del viento excede de 6 a 7 metros por segundo. La partida y el "atterrisage" son entonces de los más difíciles y se produce, durante la navegación, una fatiga excesiva en la armadura del dirigible, cuya marcha resulta aminorada y desciende a menos de 50 kilómetros por hora.

La lluvia y sobre todo la nieve, al depositarse en una capa ténue sobre la inmensa superficie de la cubierta, de 140 a 165 metros de largo por 14 a 18.40 de diámetro, traen un suplemente de peso que puede ser hasta más de mil kilogramos, obligando al equipaje a sacrificios considerables de lastre, a veces hasta a un "aterrisage" en plena campana.

"En cuanto a la neblina, si tiene la ventaja de sustraer a la aeronave a los cañones enemigos, tiene, en cambio, el inconveniente de molestar sumamente el pilotage del crucero, siendo absolutamente indispensable de controlar su marcha con relación al sol, a fin de corregir la desviación. Cuando el cielo está cubierto se hace necesario navegar por consiguiente o por encima de las nubes, y entonces se corre el riego de extraviarse y de perder el objetivo; o navegar por debajo, y entonces se está cerca de la tierra, ofreciendo al enemigo un blanco admirable.

"Además de las fluctuaciones atmosféricas, los Zeppelines tienen dos grandes enemigos: el cañon y el aeroplano. Para escapar al cañón tienen que navegar a una altura de 2.000 a 2.300 metros, lo cual no se consigue a menos de sacrificar la cuarta parte de la fuerza ascensional total, o sea unos 600 kilogramos de lastre. He aquí lo que reduce en forma singular la cantidad de explosivos que pueden llevar, inconveniente que se salva, en parte, operando de noche.

"Por último, delante de un ataque de aeroplanos, cuya velocidad es el doble casi de la de los Zeppelines, éstos tienen que batirse en retirada y defenderse con el fuego de sus ametralladoras. Aún así, no ha de serles empresa fácil derribar al aeroplano, en vista de que ofrecen a éste un blanco mravilloso.

"De todo lo que acabamos de exponer resulta que los raids de Zeppelines son difíciles de realizar y que, además, el bombardeo de una ciudad por uno o varios no podría tener ninguna consecuencia estratégica. Esto está demostrado. No obstante, el efecto moral, según dijimos, puede ser importante, pero, aún así, no está en proporción con los sacrificios exigidos por la construcción y el mantenimiento de estos colosos del aire."

Y el comandante Ferrus termina su exposición con las siguientes palabras:

"De todos los peligros de la guerra, los Zeppelines son con toda seguridad el menor."

El rey de Grecia. — ¿Con cuál me quedo?

ORDEN DEL GENERALISIMO

"París-Midi" publica lo siguiente:

"Una americana muy rica que rivaliza en generosidad con una inglesa que también tiene fortuna, y cuyos hospitales están vecinos en el frente, había resuelto ofrecer a sus "hospitalizados" una función en que debían trabajar varios artistas de la Comedia francesa y otros. Algunas personalidades políticas habían sido invitadas.

"Todo estaba arreglado. Los artistas, las mujeres, sobre todo, muy contentas, conceptuaban una fiesta el ir a la proximidad de la línea de fuego. No obstante, Mlle. Cécile Sorel y Mlle. Marie Leconte temían que la emoción cubriera su voz, pero Mlle. Alice O'Brien estaba más tranquila; sólo temían el ruido del cañón. El "chansonnier" Fursy representaba él sólo el elemento masculino.

"Pero, a última hora, llegaba una contraorden del gran cuartel general. El generalísimo negaba su autorización para esa pequeña expedición artística. Exponía que la ambulancia del castillo de A..., quedaba algo cerca del frente alemán y que un obús podía extraviarse sobre su techo".

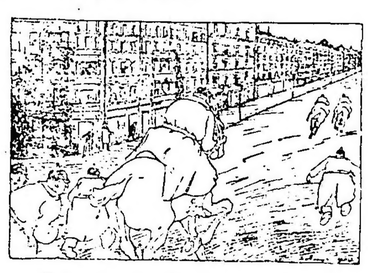

La policía de Berlín buscando las últimas palabras francesas.

(Del diario alemán "Ulk")

LOS DIARIOS DE MODAS "BOCHES"

A pesar de la guerra y hasta hace muy poco, se vendían en París un cierto número de diarios de modas, que bajo el nombre de un impresor de país neutral, pertenecían a una firma de Berlín.

Varios editores parisienses y algunos diarios de modas franceses, hicieron lo posible y lo imposible por probar que el origen de aquellos no era dudoso. A ese efecto se dirigieron al juzgado de Sena y Mr. Drioux, juez de instrucción, fué designado para informar contra los que vendían o hacían vender diarios sospechosos, persiguiéndolos bajo la inculpación de tráfico con el enemigo.

Los modistos franceses no gastan bromas, por lo que parece, ni se andan por las ramas, como vulgarmente se dice.

MISTRES PANKHURST Y LA GUERRA

A propósito de un mitin organizado por la agitadora Pankhurst, habiéndose considerado poco prudente su celebración en los instantes actuales, no le fué concedida la venia de práctica. La siguiente carta del gerente del Royal Albert Hall, donde iba a celebrarse el mitin, contiene los fundamentos de la negativa.

Señora: Un ejemplar de su carta-circular ha llegado a conocimiento de los miembros del directorio del Royal Albert Hall, y he recibido instrucciones para recordarle que el salón le ha sido alquilado para ««un gran mitin patriótico en pro de la conducta vigorosa de la guerra". Pero, en opinión del directorio, un mitin del carácter manifestado en la carta-circular no puede considerarse como patriótico.

Bajo estas circunstancias, mi directorio cree que está en contra de sus deberes el permitir que el salón fuese empleado para tal objeto, por lo cual tengo instrucciones para anular la locación de dicho hall, devolviéndole adjunto el depósito de 50 libras que usted me entregó.

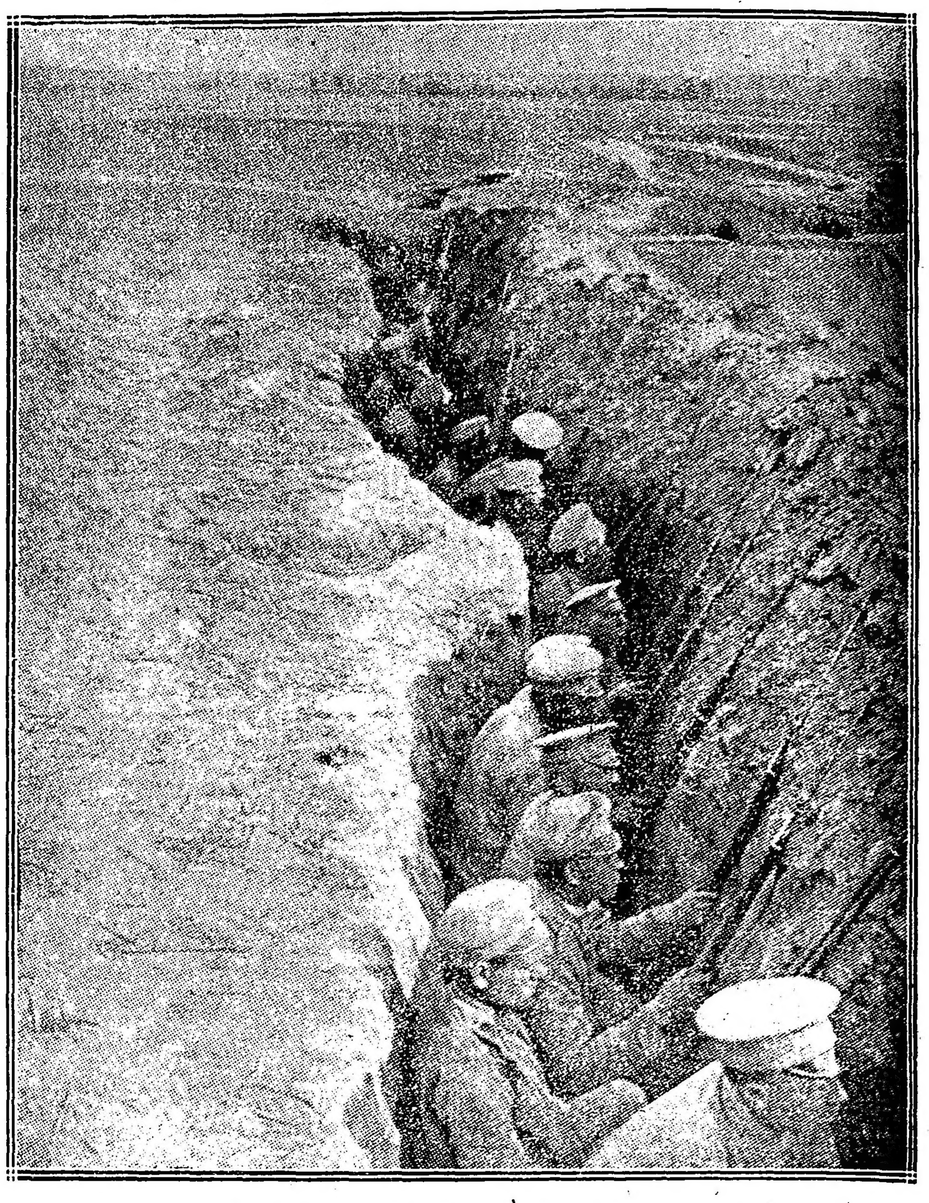

La guerra en Rusia.—Una trinchera defendida por los rusos

Al mismo tiempo, debo expresar el sentimiento de que el directorio haya considerado necesario tomar este paso. — Hilton Carter, gerente y secretario.

UN FALSO HEROE

El soldado Folcher ha sido, durante algunos meses, el héroe mimado y cinematografiado del distrito 19o. de París. En efecto, ¿no estaba ostentando sobre su pecho la medalla militar y la cruz de la Legión de Honor? Además, todo el mundo sabía, por haberlo oído contar por el héroe mismo, que Folcher había, en el campo de batalla, salvado la vida a su comandante, tomado dos ametralladoras, que había hecho seis prisioneros y matado, con su propia mano, al portaestandarte del 69o. bávaro. Está demás decir, que Folcher se había apoderado de la bandera de dicho regimiento.

Empero, este pretendido héroe comparecía días pasados delante del tercer consejo de guerra, presidido por el coronel Favart, bajo la inculpación de uso ilegal de decoraciones y de estafa. En su interrogatorio Folcher no ha hecho la menor dificultad para confesar que se había "burlado" de todo el mundo en grande.

El consejo ha condenado al falso héroe a dos años de cárcel y a 100 francos de multa.

UNA ESPIA

La señora Durand, de 23 años, nacida en Estrasburgo, de padre alemán, antiguo oficial en el ejército alemán, ha llegado, hace siete años, a París, donde se ha casado con un francés, movilizado en la actualidad.

Empleada en el pueblo de Gennevilliers en la fabricación de las grandes Dorvat, observó una conducta de las más sospechosas, husmeando sin cesar por todos los rincones del establecimiento. Tal era su patriotismo que, a pesar de su habilidad, no pudo resistirse al deseo de jactarse que era alemana.

Ella logró, en el mes de julio pasado, ocultar dos libritos de apuntes que se referían a las granadas Excelsior. Uno de estos libritos fué descubierto en su corpiño.

A consecuencia de este delito fué llevada ante el consejo de guerra, el cual la ha condenado a seis meses de prisión.

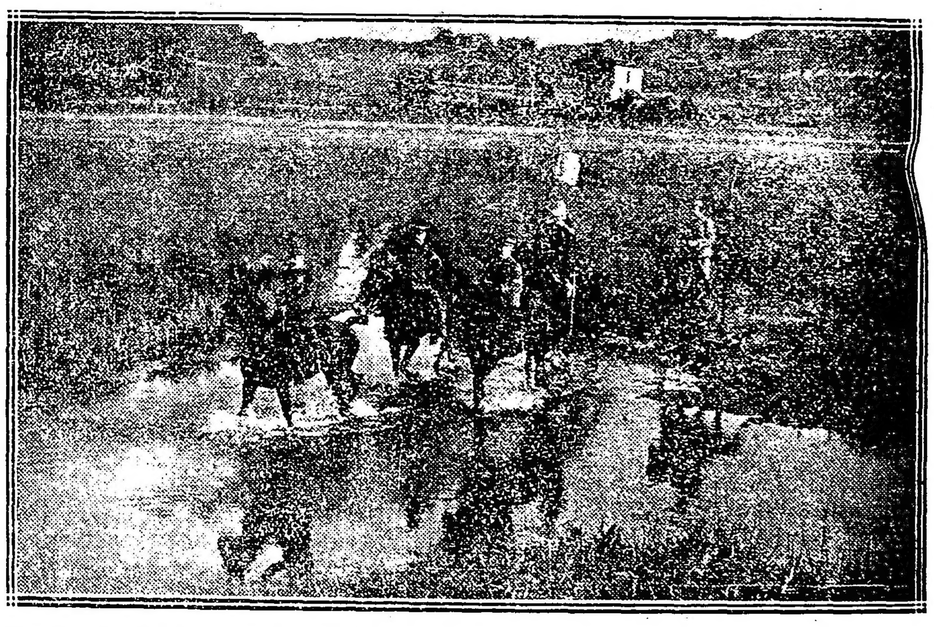

Seguido de dos oficiales de estado mayor y de su portaestandarte, el general francés Dubail atraviesa un río en la Alta Alsacia

General Sarrail, general en jefe de la expedición francesa a Serbia

Sofía, reina de Grecia y hermana de Guillermo II, en uniforme del 3er. regimiento prusiano de granaderos de la guardia.

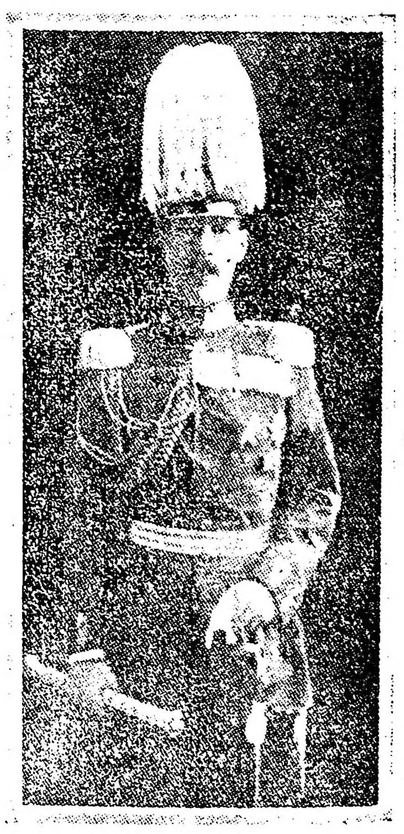

Constantino I, rey de Grecia, principe de Dinamarca, en uniforme de jefe del 83 regimiento de infantería prusiano.

PROVINCIAS

BUENOS AIRES

Subvención impaga. — Censurable actitud de la Municipalidad. — Concierto. — Notas sociales.—

LAS FLORES, diciembre 30. — La Municipalidad local adeuda al hospital Las Flores diez y ocho meses de subvención, lo que equivale a la suma de 2.700 pesos.

Este hecho, de por sí censurable, lo es más si se tiene en cuenta que no hay causa alguna que lo justifique, pues la Municipalidad no carece de fondos; muy al contrario, hoy cuenta con mayores fuentes de recursos, puesto que han aumentado los impuestos. El vecindario de ésta condena el hecho y espera que la Municipalidad cumpla su compromiso con el hospital, establecimiento que tantos beneficios presta a la clase necesitada.

—Muy concurrido se vió el concierto organizado por el conservatorio Lurbes, a beneficio de los niños pobres de ésta.

—Se encuentra mejorado de la enfermedad que lo aquejaba, nuestro correligionario señor Esteban Berecochea.

—Han llegado de ésa el señor Guillermo Dewet y señora y los señores Manuel García, Manuel Etchevarría, Torcuato Sánchez, Alberto Frontini y Manuel Portalez.

Comentarios políticos. — Pic-nic.—

AVELLANEDA, diciembre 30. — En los círculos sociales se comentan las incidencias y disidencias que minan al partido Demócrata y las fórmulas presidenciales proclamadas que, dicen, no llenan las aspiraciones de los partidistas de las clase conservadora. Se cree que será modificada esa fórmula o el partido demócrata irá a un fracaso irreparable.

—Se prosiguen con actividad los preparativos para el pic-nic que en su residencia ofrecerá el señor Restituto Caraza a sus amistades. Las invitaciones alcanzarán a mil.

CORDOBA

Conflicto en los tribunales de justicia. — Nuevo jardín. — La patente química.—

CORDOBA, diciembre 30. — La resolución del superior tribunal de justicia, que comuniqué ayer, por la que resolvía hacer una insaculación en la lista de contadores para 1916, anulando la elaborada por la Cámara de Apelaciones en lo comercial, ha planteado un conflicto con este cuerpo, que desconoce la actitud del superior tribunal.

El presidente del tribunal, que es miembro sólo en lo comercial, manda testar la última lista acordada.

La cuestión está degenerando en conflictos personales, que perjudican altamente al buen nombre de la administración de justicia y evidencia la desorganización de esta rama de los poderes públicos.

—La Municipalidad construirá en breve un nuevo jardín frente a la plaza Vélez Sársfield.

—Continúa siendo objeto de controversias la nueva patente química municipal.

Empleados impagos. — Aflictiva situación.—

RIO CUARTO, diciembre 30. — Los empleados de la policía y de la cárcel de ésta, hace tres meses no perciben sus haberes, encontrándose en una aflictiva situación. Hora es ya de que cobren sus mezquinos sueldos, pues algunos comerciantes — poco escrupulosos — les facilitan mercaderías con un recargo considerable, fundándose en que son ventas al fiado.

ENTRE RIOS

Las nuevas autoridades. — Juez de paz y juez de feria. — Bazar-rifa. — Donativos. — Nueva comisión. — La cosecha. — Nueva manga de langosta.

VICTORIA, 30. — Según opinión general, las nuevas autoridades municipales serán: Intendente, señor Antonio Quartino; secretario, señor Munita; tesorero, señor de los Santos Sosa, y médico, doctor Argentino Savino.

—Será nombrado juez de paz el actual oficial primero de la Receptoría, señor Melitón Gaitán, y para ocupar el puesto de éste, el señor Rutilio F. Onets.

—El Superior Tribunal nombró juez de feria al defensor de menores, doctor Albano L. Jiménez.

—Buenos resultados pecuniarios está dando el bazar-rifa organizado por la sociedad de beneficencia, sostenedora del Hospital de Caridad de ésta. La presidenta, señora María Albornóz de Ochoa, secundada eficazmente por las damas de la comisión y por una junta de caballeros, trata — por todos los medios a su alcance — de que la fiesta resulte lo más amena y brillante posible, dado el fin que se persigue.

—Los señores Mihura Hnos. y el doctor José N. Atencio han hecho valiosos donativos, en dinero, a la Sociedad de Beneficencia.

—La simpática sociedad "Auxiliar del Asilo de Huérfanos" eligió su nueva comisión, la que quedó formada por las siguientes señoritas: Presidenta, Laura Albornóz; vice, Leonor Murna; secretaria, María R. Faccio; prosecretaria, Josefina Lanieri; tesorera, Aída Albornóz; pro, Lydia Robledo; vocales, María Eva Ruiz, Lucrecia Atencio, Pura Albornóz, Virginia Persano, Esther Márquez y Pilar Ochoa.

—Inmejorable se presenta la cosecha de lino y trigo, especialmente la primera.

—Vuelve a invadir las chacras, quintas y jardines de ésta una manga de langosta, resultados estériles los trabajos de la Defensa Agrícola.

SAN LUIS

Movimiento político. — Solicitud

SAN LUIS, diciembre 30. — Coméntase la fórmula del Partido Demócrata, sin darle importancia alguna. Los radicales de ésta determinaron intensificar sus trabajos. Entre los convencionales mandados por el Partido Demócrata, hay empleados públicos entre ellos el señor Vidal, director de la Escuela Graduada; el señor Garro, inspector de escuelas; el señor López, receptor de rentas, y el señor Velázquez, escribano con registro en Junín.

—Corre una solicitud recogiendo firmas al vecindario para pedir al presidente no sea retirado de esta localidad el 16 de infantería.

TUCUMAN

El centenario. — Parque de diversiones. — Fuente monumental. — Renuncias. — Manifestación cívica. — Enlace.—

TUCUMAN, diciembre 30. — La comisión del centenario firmó un contrato con don Domingo Pau para la construcción de un parque de diversiones.

Aceptóse el proyecto del escultor Zinochiero para construir una fuente monumental, denominada "El triunfo de Flora", que se colocará a la entrada del parque Centenario.

—Algunos altos empleados de la comuna se proponen renunciar para facilitar su reorganización.

—Publicóse una invitación firmada por las damas más distinguidas, para la manifestación cívica del 31.

—Se efectuó anoche el enlace de la señorita Lola Rodríguez Román con el señor Horacio Sánchez Loria.

La prensa del día

EL DUELO DEL DIA

Dice "La Prensa":

El autor que definió el examen oral como un duelo entre el profesor y el estudiante, debió sentirse impresionado por algún espectáculo análogo al que ofrecen en estos días nuestras Facultades científicas con motivo de las pruebas de fin de curso.

. . . . . .

Y el asalto empieza. El examinador se va a fondo con el tema más complicado de la bolilla. El alumno lo desarrolla lucidamente. Pero aquél insiste, pregunta y repregunta, salvando los límites en que la materia ha sido estudiada. Hay un momento de angustiosa expectativa. El interrogatorio se sale del programa y arma celadas al alumno. Pero éste no cae. Toma al vuelo las preguntas y les opone respuestas certeras. El profesor no se satisface, vuelve a la carga, sutilizando las cuestiones; es preciso que sobre la pedana quede rendido el saber de aquel adolescente. ¡Empeño vano! El agredido no se descubre y replica gallarda y concienzudamente a las más inesperadas interpelaciones.

Sus condiscípulos están maravillados. ¿Dónde ha aprendido aquel valiente muchacho tantas cosas que, ni siquiera de paso, fueron mencionadas por la cátedra?

Concluye el examen. Ha durado 45 minutos. La multitud celebra la victoria del camarada y descuenta la nota: sobresaliente. ¡Ni qué hablar! Cuando se publican los resultados, se lee con estupor: 7 puntos.

Ya no cabe dudas: estamos dando la razón al autor que estimaba el examen como un duelo entre profesores y alumnos.

EL CALCULO DE RECURSOS

Dice "La Nación":

La comisión de presupuesto, a pesar de su prevención contra el optimismo, no ha podido substraerse a él, e incurre en un visionismo de reacción que la induce a forjar recursos sin criterio analítico de la situación financiera y económica, y que en todo caso no procede hacerlos figurar en un plan puesto a recaudo de tan posibles sorpresas.

EL OFICIAL MAESTRO

Dice "La Argentina":

Nuestros oficiales, no sólo son soldados, sino también maestros. Hay que prepararlos para ambas funciones; para que puedan ser eficaces catedráticos en las escuelas, — hoy en la Superior de Guerra, sólo hay un profesor extranjero.—Tal es, en síntesis, la cuestión del momento. Estamos seguros que el señor ministro de guerra estará en la misma corriente de ideas, y sería redundancia afirmar que la dirección del colegio militar participará de ellas, desde que ha demostrado estar habilitada para desempeñar las funciones que se le han encomendado.

ANTE EL PROBLEMA

Dice "El Radical":

Encontramos en el futuro gobierno radical la fácil solución que las necesidades reclaman; y por eso el radicalismo se cuadra ante el problema. Sólo él tiene la fuerza y la virtud necesarias para afrontarlo.

Del mismo modo, que, sin impaciencias, ha conseguido inculcar sus aspiraciones cívicas en el alma popular, con su actuación en el llano, sabrá desde las alturas a que lo lleva su propia gravitación, dar a la república las expansiones naturales que sus fuerzas morales y materiales reclaman para su pleno desenvolvimiento. No va a la victoria atado a las trabas de intereses creados con las viejas y corrompidas situaciones. Al contrario, enemigo irreconciliable, combatiente de ellas, va directamente a destruirlas, para reemplazarlas con nuevas fuerzas vivas, con nuevas orientaciones, con nuevos hombres, cuya moral ha sido acrisolada en las luchas.

VISTAS CINEMATOGRAFICAS DEL PAIS

Dice "Le Courrier de la Plata":

A propósito de las proyectadas funciones con vistas tomadas de nuestro país:

"La idea es excelente bajo todo punto de vista... Además, constituirá, para los niños sobre todo, un medio de divulgación instructiva de conocimientos geográficos a los que sus libros no bastan para grabar en el espíritu.

En cuanto a los demás espectadores, los hay muchos que de la Argentina no conocen más que la Capital Federal, sus alrededores y tal vez algunas ciudades un tanto apartadas que sus negocios les habrían obligado a visitar".

LA BANDA MUNICIPAL

Dice "La Patria degli Italiani":

"El buen sentido ha triunfado y nosotros nos complacemos vivamente con la mayoría de la junta, la cual ha demostrado tener un alto respeto hacia los habitantes de la capital argentina.

Nos felicitamos sinceramente, porque ella beneficia a la educación artística del pueblo, merced a las audiciones que tan frecuentemente proporciona la banda municipal".

MODOS DE VER

Dice "La Mañana":

El partido conservador de Buenos Aires no está lejos del gran movimiento demócrata progresista, su único adversario de verdad es el señor gobernador de la provincia que ha refundido en su alto cargo, el derecho de pensar de todos sus correligionarios, a quienes se les gira el presente y el porvenir, su altivez de caballeros y su dignidad de ciudadanos, como si fuera exclusivo patrimonio de un solo hombre.

Sociedades populares de educación

FOMENTO DE LA EDUCACION EN BALVANERA

Por iniciativa de la directora de la escuela superior de niñas nº 3 del consejo escolar 7.o, Sta. Alejandrina Bidart, se constituyó en el barrio de Balvanera la sociedad popular, cuyo nombre en cabeza estas líneas. La asamblea inaugural fué numerosa; a ella concurrieron muchísimas personas distinguidas de la jurisdición; muchas personalidades de actuación descollante en la vida pública, algunas de las cuales han desaparecido ya, figuraron en la lista de adherentes y de entusiastas cooperadores de esta benéfica institución.

El programa de la sociedad es sencillo pero bien definido y práctico: procurar que todos los niños concurran a la escuela; proveerles todos los elementos necesarios para que puedan cumplir esa obligación; favorecer el desarrollo de la cultura física: crear una biblioteca, y en líneas generales, prestigiar toda medida favorable a la cultura del pueblo, teniendo un capítulo especial para la instrucción de los adultos.

Los dirigentes de la asociación desarrollaron su obra con decisión, entusiasmo y fervor. Larga es la lista de los benefactores que en forma de donación, de labor y de cooperación material y moral han contribuido al éxito de esta sociedad. A ella ligaron honrosamente su nombre Gabriel Carrasco, Ernesto Honoré, Alberto J. Berardo, Juan C. Guastavino, Bernardo Broucás, León Bonneu Ibero, E. Gekiere, Remigio Montero y muchos otros.

La cooperación de las autoridades escolares y personal docente ha sido grande y eficaz. El Sr. Enrique Navarro Viola, como presidente del consejo escolar, el Sr. Enrique Codino, como inspector técnico, y las Stas. Alejandrina Bidart y María A. Torrá, como directoras de escuelas, han realizado obra verdaderamente meritoria y sus nombres quedan ligados, con mucho mérito, a los de esta benéfica institución.

Su obra fué intensa y práctica: no hubo necesidad justificada que no se llenara, libros, ropa y calzado a los niños indigentes, material de enseñanza a las escuelas, elementos para el desarrollo de ejercicios físicos, todo fué provisto con amplitud de criterio y espíritu generoso. Se crearon dos escuelas nocturnas para obreros, una para hombres y otras para mujeres. Muchas dificultades hubieron de salvarse para realizar esta obra; los miembros de la comisión directiva se repartían el trabajo para atender personalmente las clases. El éxito fué grande; numerosímos obreros de ambos sexos concurrieron a las escuelas que funcionaron con toda regularidad hasta que el Consejo Nacional resolvió pasarlas a su dependencia.

En estos últimos tiempos ha realizado nuevas obras benéficas, sin contar las de carácter general ya anunciadas; ha creado una biblioteca popular gratuita, que cuenta numerosos volúmenes y funciona en el local de la escuela "Cornelio Saavedra", calle Rivadavia y Saavedra. Para celebrar aniversarios patrios ha patrocinado excursiones escolares con los alumnos de las escuelas, celebrando con ese motivo concurso de composiciones, que han tenido brillante éxito. Los trabajos fueron juzgados por comisiones compuestas por miembros del consejo escolar, inspectores técnicos y distinguidos representantes de la sociedad; a los mejores se adjudicaron premios de mucho valor educativo.

La distribución de estos premios ha dado lugar a la realización de festivales verdaderamente interesantes por el consorcio de padres, maestros y alumnos, realizando así otro de los primordiales objetivos de la sociedad.

EL HOSPITAL SAN BERNARDO

SU SUPRESION

De acuerdo con una nota elevada a la superioridad por la dirección de la Asistencia Pública, la Intendencia ha expedido un decreto declarando suprimida la estación sanitaria San Bernardo, que funciona en la calle Salguero número 900. Su personal será distribuído en parte entre los hospitales Las Heras, Durand y Fernández, al primero de los cuales pasarán también todos los útiles que componían la instalación de aquel establecimiento.

Por el mismo decreto se resuelve suprimir el puesto de farmacéutico que existía en la estación sanitaria San Bernardo, cuya asignación mensual era de 200 pesos.

Esta resolución, indicada, como decimos, por la dirección de la Asistencia Pública, ha sido tomada a raíz del fallecimiento del doctor José Tomás Rosello, director del hospital San Bernardo, con lo cual la repartición mencionada creyó llegada la ocasión de poner en práctica un proyecto que tenía formulado de tiempo atrás.

La economía que se introducirá al presupuesto municipal, con esta medida, es de 400 pesos mensuales por supresión del puesto de director; 200, por la supresión antedicha; y 320, por alquiler del edificio que ocupaba el hospital, todo lo cual 920 pesos mensuales.

La comisión municipal, aprobó ayer este decreto de la intendencia.

La resolución es, fuera de duda, inconveniente, pues deja una extensa zona sin hospital, lo que representa un serio perjuicio para ese vecindario, sobre todo para el elemento pobre que tiene que recurrir a la Asistencia gratuitamente y que será obligado a trasladarse a mucha distancia para obtenerla.

Por otra parte el criterio de la Asistencia Pública no resulta igual cuando se trata de suprimir un puesto de director o cuando hay que suprimir un puesto de farmacéutico, pues siendo antiguo el proyecto, según lo dice el mensaje, ha esperado a que vacara el puesto de director, pero no se ha detenido ante la necesidad de suprimir un farmacéutico para llevarlo a la práctica, y a pesar de que esta supresión de empleo se halla en abierta oposición con las anteriores resoluciones de la C. M., que dispuso no suprimir ningún empleo municipal cuando aprobó la rebaja de sueldos.

DE LA PLATA

CASO INTERESANTE

Un hecho que demuestra la falta de criterio gubernamental que inspira los actos del ejecutivo lo constituye la resolución de "no ha lugar", en un pedido del ministerio de guerra de la nación, por el que se solicitaba la exención del impuesto de 6 o|o de las obras de cloacas domiciliarias a construirse en el cuartel de infantería de esta ciudad.

Realmente no se sabe qué pensar de un gobierno que se niega a eximir del pago de la suma de 2051 pesos al ejecutivo nacional; y para una obra como la construcción de los cuarteles, que han sido las primeras en solicitar para esta ciudad. Y contrasta esta actitud propia de espíritus avariciosos con la prodigalidad con que se están concediendo las canteras de Olavarría, en **arrendamiento a título precario**, a los numerosos amigos políticos del señor Urgarte, en momentos en que debieran buscarse los recursos en estas fuentes y no en la cargazón injusta de impuestos con que se esquilma al contribuyente provincial.

DEPURACION DEL PADRON

Dimos días pasados la noticia de que numerosos funcionarios de la provincia, entre los que se hallaban el gobernador, ministro de gobierno, obras públicas, etc., habían solicitado su inscripción en el padrón cívico de esta ciudad; y dijimos, también, que las autoridades del partido Radical presentarían el pedido de tacha correspondiente, desde el momento que ninguno de los señores vivían en La Plata.

El juez federal doctor Zavalía, con un criterio que creemos equivocado, ha resuelto hacer lugar solamente a la tacha del doctor Arce, basándose en una serie de interesantes consideraciones que sientan un valioso precedente en la jurisprudencia al respecto.

La razón principal en que se funda el juez para no hacer lugar a las tachas deducidas contra funcionarios provinciales, es la de estos estar obligados a residir por la ley en el lugar de sus funciones, por lo cual no es posible excluirlos del padrón.

LAS URNAS DE MORON

Penosa impresión ha causado en la opinión pública el fallo del juez del crimen doctor Arturo R. Frutos, mandando sobreseer definitivamente el sumario incoado con motivo del escandaloso fraude electoral de las urnas de Morón, que tuvo tanta resonancia.

PROTESTA FERROVIARIA

Con motivo del decreto del P. E. mandando pagar con títulos varias cuentas de pasajes oficiales a la Compañía General de Ferrocarriles de la Provincia de Buenos Aires, el representante de la empresa ha presentado una nueva protesta. Solicita reconsideración de esa medida y amenaza deducir demanda contencioso-administrativa en salvaguarda de sus más caros derechos.

PUENTE MORAS

El P. E. ha ordenado se entregue a la dirección de caminos, los fondos necesarios con destino al pago de las obras que demandarán las reparaciones y ampliación del puente Moras, sobre el río Salado, en el cruce del camino general de Chivilcoy a 25 de Mayo.

LICITACION DE RACIONAMIENTO

Mañana, a las 2 p. m., se realizará en el despacho del oficial mayor del ministerio de gobierno, la licitación para la provisión de víveres para el racionamiento de los empleados y recluídos en las cárceles de la provincia.

Esa licitación asciende alrededor de 700.000 pesos moneda nacional.

En el subterráneo

Existe en los coches del subterráneo, un cartelito en el que se prohibe estacionarse cerca de la puerta por donde deben descender los pasajeros. Pero el tal cartel resulta una ironía, pues bien sabe la empresa que se trata de una orden imposible de cumplir, aunque el público se empeñe en demostrar obediencia. Hay una razón fundamental para incurrir en desacato. En ciertas horas del día, sobre todo cuando comienzan y cuando terminan las labores de la ciudad, viajan por el subterráneo, no el doble, sinó una cifra de personas cuatro y cinco veces mayor que la que cómoda e higiénicamente puede contener un coche.

Este amontonamiento, de que resultan apretones y sofocones, no hace mucha gracia a las personas que tienen imperiosa necesidad de ganar tiempo. Pero, como no hay otro medio, la gente se resigna.

¿No hay otro medio, hemos dicho? Y si la gerencia del Anglo, comprendiendo los inconvenientes y las molestias que le presenta al público ese sistema de viajar estibado, casi en camadas como los arenques, aumentara el número de coches en circulación, ¿no quedaría solucionado el problema? ¿No sería ese el medio más eficaz el hacer que los pasajeros cumplan la disposición contenida en el cartelito a que hemos hecho referencia al principio de estas líneas?

Los pobres maestros de La Rioja

Para todo el mundo resulta un misterio cómo viven los maestros de escuela de La Rioja. Van para ocho meses que ese gremio no percibe un solo cobre de sus sueldos. Los pobres se quejan, reclaman y protestan. Pero todo es inútil. El dinero no llega.

Y, entretanto, esos abnegados servidores del país tienen que vivir bajo el martirio que les imponen las incesantes maniobras a que tiene que apelar para conservar el crédito, cada vez más precario, a medida que las deudas aumentan.

¿No habrá almas caritativas que influyan en el ánimo de los poderes públicos para que se ponga fin a esta situación?

La industria del petróleo

UN SERIO PELIGRO

Para darle a la explotación del petróleo de Comodoro Rivadavia todo el impulso que merece esa industria, el gobierno se propone emitir de 15 a 20 millones de pesos en papeles que se denominarán bonos petrolíferos.

El proyecto es excelente, a condición de que la ley sea debidamente reglamentada, pues teniendo los tenedores de los bonos prioridad para la compra del material, si previamente no se toman las medidas del caso, puede producirse el acaparamiento de los valores por los capitalistas extranjeros interesados en monopolizar la industria, por cualquiera de los medios de que se valen los trusts.

El gobierno debe evitar por todos los medios que se produzca el acaparamiento, pues en este caso, la iniciativa encaminada a dar grandes vuelos a una de las más importantes industrias de nuestro país será más perjudicial que beneficiosa para los intereses del Estado.

Veredas en mal estado

Desde hace tiempo encuéntranse en estado intransitable las veredas correspondientes a los números 1162, 1150 y 1126 de la calle Sarmiento y 187 de Talcahuano, a causa de su mal estado por la remoción hecha por las obras de salubridad para colocación de caños.

En Victoria esquina Jujuy, Corrientes frente al número 1587 y Sarandí y Victoria, las veredas están igualmente estropeadas desde tiempo atrás, sin que la inspección general se ocupe de ordenar su reparación.

También se halla intransitable la vereda de la calle Mansilla en la cuadra del 3200, en razón de ser depósito de tierra desde hace más de dos meses.

Los beneficios de la guerra

UN INVENTO DEL DOCTOR ROBÍN

El doctor Pedro Robín, antiguo jefe del laboratorio de la Facultad de Medicina y los hospitales de París, ha presentado recientemente a la Academia de esa Facultad, una interesante comunicación sobre el tratamiento de los heridos atacados de parálisis por secciones nerviosas.

Se presentó a la Academia una docena de heridos de guerra, provistos de un sencillo, ingenioso y eficaz aparato de prótesis, que no es otra cosa, que la aplicación particular de un método general y conocido en el arte protésico, basado en los datos más exactos de la biología.

Gracias a este aparato, liviano, barato y cómodo, puesto que poca o ninguna molestia ocasiona a los pacientes, vénse estos libres de la impotencia funcional, los trastornos nutritivos de los músculos tienden visiblemente a desaparecer, aun cuando el nervio esté seccionado.

Hecha la aplicación del nuevo aparato protésico, a sujetos atacados de parálisis radical de la mano derecha, pueden escribir correctamente y caminar, aquellos que han sufrido la sección del nervio ciático poplitado externo. Un sacerdote que prestaba servicios como sargento en un regimiento de zuavos y a quien falta el tercio superior del húmero, puede servirse perfectamente de la mano después de la aplicación del invento del doctor Robín.

Como es de imaginarse, grandes serán los servicios que este nuevo invento prestará a los miles de mutilados que dejará la guerra, una pobre compensación por cierto, pero preferible a ninguna.

DEL PASADO ARGENTINO

Apuntes de la catedral de Córdoba.—Dibujos de Juan Kronfuss, publcado por la revista de arquitectura

UNA VISITA A LA COLONIA DE MARCOS PAZ

ORGANIZACION Y FUNCIONAMIENTO

IMPRESIONES GENERALES

(De nuestro enviado especial)

III

Terminamos con la presente crónica las informaciones ofrecidas a los lectores de LA EPOCA sobre el estado actual de la Colonia de Marcos Paz.

Al penetrar en los pabellones y talleres, y, sobre todo, al conversar con los menores, estimulándolos a las confidencias cordiales, hemos concluído por persuadirnos de que todo aquello ha sido organizado durante estos últimos tiempos por una mano inteligente, que, aun luchando con la falta de elementos y en medio de muy graves deficiencias subsistentes todavía, ha sabido orientarlo dentro de un concepto honrado y de verdadera filantropía social.

En verdad, no podía ser otro el anhelo de los fundadores de esta Colonia. Imponíase la voluntad de ensayar en el país el trasplante a nuestro ambiente de aquellos famosos reformatorios norteamericanos, que tienen por misión transformar, mediante sus sistemas especiales de educación técnica y profesional, a la niñez delincuente y desvalida en elemento sano y útil a la colectividad.

A ningún criterio ecuánime que haya seguido de cerca la historia de este establecimiento, podrá escapar la sensible evolución que se ha operado en él, desde la época de su fundación, en que, como ya lo hemos dicho, para vigilar a menos de veinte menores se transportó un destacamento de noventa soldados bien armados, hasta hoy, en que por ninguna parte se advierte, nada que recuerde el primitivo régimen carcelario.

Al viejo concepto penalista ha sucedido el concepto educativo-regenerador a que acabamos de hacer referencia; y los resultados del nuevo régimen disciplinario, sin la rigidez militar con sus excesos de vigilancia y de castigos por la más mínima infracción, no han tardado en hacerse sentir con eficacia inequívoca, pudiendo esto comprobarse con la disminución de las evasiones, que se señala en extraordinaria escala.

El régimen interno—

El niño delincuente o abandonado tiene más necesidad de «formación» que de «reforma». La experiencia y los resultados de las instituciones mejor organizadas, inducen a aceptar casi sin reservas la teoría de que la conciencia y el carácter están sujetos a desarrollo en una u otra dirección, y de que, por lo tanto, el problema de la reeducación del niño se convierte de represivo en estrictamente constructivo.

La difusión del conocimiento de que el niño es más inexperto que criminal, sugirió la idea de que las instituciones de reforma deben ser escuelas prácticas de educación. En consecuencia, se adoptó la educación como primer remedio para combatir la delincuencia infantil.

El último esfuerzo que se ha hecho en el deseo de acentuar la función estrictamente educacional, ha consistido en las tentativas de aproximar sus regímenes tanto como es posible a las prácticas de un buen hogar familiar, porque la experiencia demuestra que, por genial que sea la organización de un establecimiento de tal carácter, ella nunca ha de poder competir con el hogar en la formación de la idiosincrasia y del hábito.

Con referencia a estas cuestiones, y en cuanto atañe a la Colonia de Marcos Paz, interrogamos minuciosamente al vicedirector. El señor Palisa Mujica, hombre joven y estudioso, que demuestra una singular versación en la materia, nos respondió, entre otras cosas, lo siguiente:

—Durante el lapso de tiempo que he actuado en la dirección interina de la Colonia, presté una constante y preferente atención a la vida, intereses y necesidades de sus pupilos. Puedo mostrarles los legajos de cada menor, donde encontrarán todos los detalles y referencias que constituyen su historia desde su ingreso a la Colonia.

Y mientras nos conducía a la biblioteca para enseñarnos un buen caudal de libros y revistas técnicas, en su mayoría ingleses y norteamericanos, que le sirven de fuentes informativas, continuamos:

—¿Cuál es, en su concepto, el régimen disciplinario que conviene estatuir dentro del establecimiento?

—El que responde a acentuar y cimentar todos los buenos y saludables principios que animan el espíritu del reglamento general en vigor. Amoldando el criterio fundamental que éste encierra y dentro de las ideas que la práctica me ha sugerido, he dictado diversas disposiciones de carácter complementario, a fin de hacer más grata y dignificante la situación de los pupilos.

—¿Se aplican castigos corporales?

—Están absolutamente abolidos. La idea del castigo material tiene mucha menos importancia que la del relevamiento moral, de formación intelectual y técnica. De regímenes militares, hemos pasado a regímenes de disciplina paternal.

—¿Con qué resultados prácticos?

—Con los que evidencia la tabla VII de la estadística de la Colonia, nos dijo el señor Palisa Mujica, presentándonos una planilla especial en la que se observaba que en el transcurso de los últimos cinco meses sólo se han producido cuatro evasiones sobre un promedio de población de 231 menores.

—Acá se puede apreciar, agregó, cómo no alcanza al tres por ciento el número de los escapados. Con todo, aún hay más atenuantes en tal sentido: esas evasiones corresponden todas a menores del primitivo pabellón de pupilos, cuyas condiciones son muy deficientes. En cambio, del pabellón de penados, así como del Alberdi, no se ha fugado ninguno desde mayo a noviembre. A fin de que la vigilancia nocturna responda a un servicio igualmente preventivo, se ha munido al personal de serenos de unos relojes «ad hoc», cuyo funcionamiento no les permite descuidos ni actos de negligencia.

—Pero tratándose de niños en su mayoría anormales, ¿ha considerado usted provechoso y practicable un régimen blando, sin rigor ni vigilancias excesivas?

—La experiencia demuestra que cualquiera que sea el origen de los niños, antecedentes, tendencias, etc., su naturaleza es tal, que se obtiene de ellos mucho más por la persuasión y por la autoridad moral, que por las imposiciones y por las disciplinas brutales, con frecuencia provocadoras y contraproducentes. Con tanta mayor razón que los otros, los niños culpables o simplemente abandonados, tienen necesidad de vivir en una atmósfera de hogar, de quietud, de tranquilidad moral, en la que no se haga sentir la mano de hierro. Para muchas de nuestras gentes, castigo corporal y disciplina son términos sinónimos. Felizmente este erróneo concepto no prevalece. Los norteamericanos, con especialidad, nos han ofrecido la norma y el método de estos institutos, que han dejado de llamarse penales para denominarse reformatorios infantiles. La razón de que muchos menores caigan en el delito o en la vagancia, radica a menudo en la ineptitud de los propios padres para ejercer contralor y disciplina sobre esos niños en su primera edad.

El vicedirector nos habló luego de la organización de aquellos hermosos establecimientos de los Estados Unidos, instituciones que resulta conocer plenamente; y nos citó el ejemplo de algunos pupilos a los cuales se les permite, previo empeño formal de su palabra, salir solos a visitar a sus familias, sin que hayan violado jamás la consigna y la promesa de regresar al establecimiento a la hora que se les señala.

Talleres y secciones de trabajo—

Toda persona vinculada a la administración de las instituciones consagradas a la reeducación de la infancia delincuente y abandonada —nos dice el señor Palisa Mujica—reconoce «a priori» la importancia suprema del «trabajo», porque la actividad, que no cesa ni aun en las horas de vigilia y fatiga, es la característica del niño. La falta absoluta de ocupación conduce a una infinidad de peligros.

La labor asignada al niño debe tener un fin esencialmente educativo y ser agradable, sin que eso signifique que todo ha de ser juego. Este último, usado en razonables proporciones, es también una saludable forma de ocupación. El significado de lo que debe entenderse por «trabajo», varía con los distintos conceptos o puntos de vista que acerca de él se tengan. Fácil es convertirlo en una pesada carga; no es difícil transformarlo en un beneficio. La condición de placer o de aversión que en circunstancias determinadas lo caracteriza, depende de la atmósfera de que se lo rodea. Su único, su esencial propósito y finalidad debe inspirarse en el deseo de hacer que el niño contraiga hábitos industriosos que lo capaciten para asegurarse un medio honesto de subsistencia, de sostenimiento propio.

La enseñanza industrial ha de estar, pues, desprovista de carácter y propósitos exclusivamente utilitarios, y ha de ser vocacional en la medida de lo posible y en condiciones de capacitar al niño para subvenir a las necesidades de su existencia ulterior.

De acuerdo con las expresadas orientaciones funcionan dentro de la Colonia las siguientes secciones de trabajo: agricultura, arboricultura, carros, ganadería, horticultura, jardinería, etc.; estando establecidos los talleres, de carpintería, con 24 menores; mecánica, con 16; herrería, con 8; albañilería, con 9; zapatería, con 7, y sastrería, con 3.

De las 702 hectáreas que componen la superficie total de la Colonia, una gran extensión se halla cultivada por los menores, entre trabajos de huerta, agricultura y jardinería, sembrándose trigo, avena, centeno, maíz de Guinea, maíz forrajero, verduras, etc. Durante el invierno próximo pasado se plantaron entre forestales y frutales, más de 12.000 árboles.

La plantación de los viveros, en duraznos de distintas clases, perales, manzanos, ciruelos, membrillos, guindos, kakis, etc., casi todos ingertos, alcanza a 95.000.

Dichas cifras, que hemos podido comprobar, constan en los libros oficiales que contienen las estadísticas de entradas y gastos del establecimiento, bajo el contralor del ministerio de Justicia.

Hemos visto también algunas hectáreas de tierra, en las que los menores, eficazmente dirigidos, han plantado pequeños bosques de explotación.

La alimentación de los menores—

Por regla general, los niños remitidos a las instituciones de reforma son físicamente anormales porque han carecido de la alimentación e higiene necesarias para el goce de una buena salud. Una investigación llevada a cabo en los Estados Unidos sobre este particular, reveló el hecho de que el término medio de desarrollo físico de los pupilos de la famosa «John Worthy School», de Chicago, era muy inferior al de los niños normales de igual edad. Observaciones del mismo género han demostrado que mucho del éxito atribuído al clásico reformatorio de Elmira, depende de la intensa educación física que en él se desarrolla. Una buena parte de la labor de toda institución bien organizada, debe, pues, dedicarse a la formación de hábitos de alimentación y reposo ordenado, porque generalmente la característica de los niños ha sido la vida irregular.

La escuela del establecimiento—

El personal docente de la escuela de Marcos Paz tiene, como no podía ser de otra manera, el concepto de que la educación escolar e intelectual ha de ser intensa y a cargo de maestros especializados. La enseñanza ha de resultar al mismo tiempo optimista, e inspirarse, por consiguiente, en el principio de que la ciencia y las modalidades del niño son susceptibles de desarrollo en la dirección que se les imprima.

Concurren por turno a la escuela 100 menores, más o menos, del pabellón de pupilos y alrededor de 18 del pabellón de penados. La diferencia de este término medio de asistencia diaria en los dos turnos, hasta completar el número de la población total de la Colonia, debe formarse generalmente con los enfermos y los encargados de alguna labor imprescindible y de urgencia.

Sólo se enseña hasta el tercer grado. Debemos manifestar que la escuela funciona en condiciones lamentables, por falta de un local apropiado y de materiales de enseñanza. Los poderes públicos no se han preocupado hasta la fecha de este asunto, y es ello sensible en realidad, pues una desidia tan perjudicial esteriliza todos los esfuerzos y hace caer en el vacío cualquier iniciativa. Doblemente censurable, por cuanto hemos podido constatar que actúa allí un personal competente, de buena voluntad y encariñado con la obra de la institución.

El personal y los asilados—

—El empleado que conscientemente busca el más alto desenvolvimiento de la naturaleza moral del niño a su cargo, dice el señor Palisa Mujica, debe comenzar sus enseñanzas sometiéndose él primeramente a la más rígida y estricta conducta moral.

La influencia de los empleados sobre los pupilos, necesariamente debe ser grande. La tarea de encontrar hombres de elevado carácter moral en el gobierno interno de las instituciones de reforma, es una de las más arduas. La aspiración de asegurar en el taller, en las labores agrícolas, en los pabellones, en la escuela primaria, etc., una eficiente enseñanza moral, debe determinar a no retener en su puesto a ningún empleado que bajo esa faz pueda ser objeto de reproche.

Los métodos de disciplina de la escuela de reforma han sido hasta hace poco tiempo los mismos que regían en las prisiones. La lucha mantenida para abolirlos, larga y cruenta. El castigo corporal, el confinamiento solitario, la alimentación insuficiente eran en épocas no lejanas medidas internas de carácter común. El recurso natural de los sentimientos ha desarrollado profunda aversión hacia aquellos métodos y consecuentemente el régimen de la institución ha debido buscar otros auxiliares que, sin ser tan crueles ni anticientíficos, asegurasen una saludable disciplina.

Así, pues, «educación» y «trabajo» son las fuerzas esenciales, si no únicas, que orientan la acción de todo esfuerzo encaminado a la redención moral de la infancia delincuente y abandonada, si aspira a cumplir con su finalidad, obteniendo resultados permanentes.

El patronato rural de menores—

Es una de las iniciativas más importantes de las que se deben a la vicedirección. El patronato rural fué creado con personal ordinario de la Colonia, sin que existiera en el presupuesto partida para ello, el 17 de marzo de 1912. Se pasó una circular a todos los defensores de menores pidiéndoles prestaran su cooperación a la obra del patronato, que consiste principalmente en proporcionar medios de vida a los menores que egresan del establecimiento.

Desde el 27 de enero de este año hasta hace pocas semanas, se han colocado más de 60 niños.

En el patronato culmina la tarea educacional de toda institución de reeducación, tarea que ejercida en forma de una conveniente vigilancia, constituye también una educación de las más directas, en el período en que el niño, por primera vez, se arriesga en el ambiente de las responsabilidades, del «self-control». Se trata de un período de prueba, y aún suponiendo que lo rodearan las mejores circunstancias, el momento siempre es crítico.

Un eminente sociólogo ha dicho que «el patronato es algo tan interesante, que cuantas reformas se hagan en los establecimientos de corrección resultarían inútiles si no se establece aquél bajo una buena forma de organización». En los Estados Unidos, ese factor de la escuela de reforma, denominado el «Parole System», se vincula con la práctica legal de la sentencia indeterminada; y la tendencia más difundida hoy en la Unión Americana es la de que las funciones de vigilancia del «probation officer» sobre el «probationer», debe asimilarse, en cuanto sea posible, a la que emplea un solícito padre en el contralor de los actos de un joven que desempeña una ocupación independiente.

Presupuesto del reformatorio—

En 1914, con una población de 244 menores, el presupuesto general del establecimiento era de 301.081 pesos. El año entrante, la Colonia tendrá, en virtud de disposiciones especiales, 460 asilados, y el presupuesto será de 359.832 pesos, es decir que para el doble casi de población, apenas habrá un aumento de una sexta o séptima parte en el presupuesto de gastos.

Con tal criterio, se explica, por ejemplo, que ocurra el caso de necesitarse 150.000 ladrillos como se necesitaron para la terminación de las obras sanitarias del pabellón Alberdi, y para conseguirlos cortar, verse obligada la vicedirección a realizar enojosos trámites por no disponer de los fondos necesarios.

Los poderes públicos y la colonia—

Nuestra sociedad no ha permanecido indiferente en presencia de los fenómenos que se vinculan con la suerte de la infancia desvalida y abandonada. Por el contrario, el interés y el entusiasmo que ese movimiento despierta unánimemente, se ha exteriorizado en más de una iniciativa, en más de una proposición concreta, como aspiración de la esfera privada unas veces y como visión del Estado en otras.

No obstante la existencia de esfuerzos tan laudables, es evidente que los recursos ideados por los poderes públicos, con el fin de interceptar el aumento siempre creciente de la delincuencia y vagancia infantiles en la capital de la República, no han podido alcanzar al propósito inspirador, porque además de haber gravitado en su acción otros factores negativos, de carácter secundario dentro del conjunto, se mantienen hoy en el mismo estado embrionario, de adaptación forzosa de su período inicial.

Debemos agregar a esto la censurable y prolongada desidia de las autoridades del ramo, a la que ya hemos hecho referencia, y que se concreta en abundantes detalles, algunos de los cuales, para muestra, expresaremos a continuación.

A principios del corriente año se reclamó a la Dirección de Arquitectura, por hallarse retrasada, la habilitación del primer pabellón dormitorio. Dicho reclamo no había sido aún atendido a fines del mes de noviembre último.

El 5 de julio de este año se iniciaron los trabajos para las obras sanitarias del pabellón Alberdi. Podían, haberse realizado en veinte días a lo sumo; pero en el mes de octubre todavía no estaban terminadas.

Se pidió una ambulancia de la Asistencia Pública, aunque fuese muy usada, para transportar enfermos, a raíz de la inauguración del hospital de la Colonia. No se tuvo en cuenta el pedido.

Se hicieron reclamos para la refacción de algunos techos que amenazaban derrumbarse. Tampoco.

El 27 de agosto se solicitó a la Dirección de Agricultura la colocación de artefactos de luz, sumamente necesarios en la sala del hospital, para poder habilitarlo; y hasta la fecha nada se sabe de una resolución superior en tal sentido.

Se enviaron notas a las autoridades del ramo poniendo de relieve la urgente necesidad de refaccionar zócalos, canaletas y pisos; de subsanar numerosas deficiencias de otro orden en la usina de luz, en el depósito general de productos, etc. Nada de eso está en vías de ser atendido.

En el mes de marzo del corriente año se solicitó servicio de aguas para ciertos pabellones, que todavía están sin ella, con gran perjuicio de la higiene.

Con el mismo resultado se han verificado reclamos para caminos, obras de drenaje, etc. Se pidió asimismo la inclusión de una partida de 50.000 pesos, aprobada por la Dirección general de Arquitectura, para la construcción del alambre-carril, obra de mucha importancia para el establecimiento, y tampoco se obtuvo.

Cerca del hospital existe un viejo galpón donde duermen los operarios dependientes del ministerio de Obras Públicas, y cuyo terreno podría ser aprovechado para cultivo. Tres o cuatro veces se ha insistido ante las autoridades respectivas sobre la necesidad de proceder al derrumbe de dicho galpón, y esta es la hora en que el inútil armatoste permanece aún en pie.

Casi todas las obras de la Colonia se hallan paralizadas, acusando en los poderes públicos una incuria inexplicable. ¿Por qué? A la comisión recientemente nombrada corresponde ahora averiguarlo.

Digamos para terminar que hemos tenido en las manos las pruebas concluyentes, documentarias, de todo cuanto dejamos expresado; y que los archivos oficiales, con su copiador de reclamos, que hemos consultado detenidamente, no nos dejarían mentir. Figuran en dicho copiador—¡parecen caprichosas invenciones!—más de 100 pedidos de reformas, de auxilios varios, de allanamiento de deficiencias, etc., formulados en estos últimos tiempos al ministro de Justicia y a la Dirección General de Arquitectura.

Esa es la verdad terminante. Y cuando tales cosas le ocurren a un personal directivo dotado de tan buena voluntad, ¿quién puede atreverse a adjudicarle errores de funcionamiento o actos de incompetencia en la marcha de una institución? Tienen la palabra los comentaristas impacientes, los visitantes superficiales que, en media hora de aparente observación, pretenden desentrañar todo un estado de cosas.

Entretanto, sépase que hay en la Colonia de Marcos Paz base y materia prima para un gran reformatorio modelo de la índole que el país reclama; y sirva esa franca afirmación de punto final a los comentarios de nuestra visita.

El pabellón "Alberdi", donde, como en otras dependencias, la dirección de Arquitectura opera refacciones con inexplicable lentitud

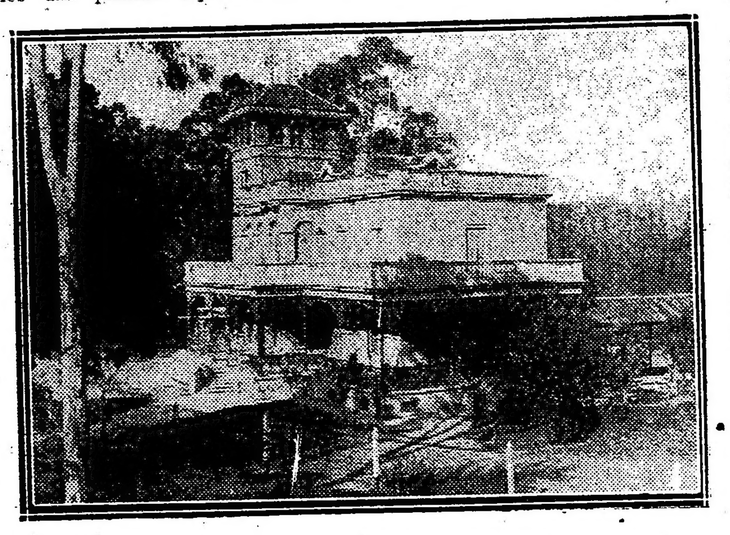

Chalet central, donde se hallan instaladas las dependencias administrativas de la institución

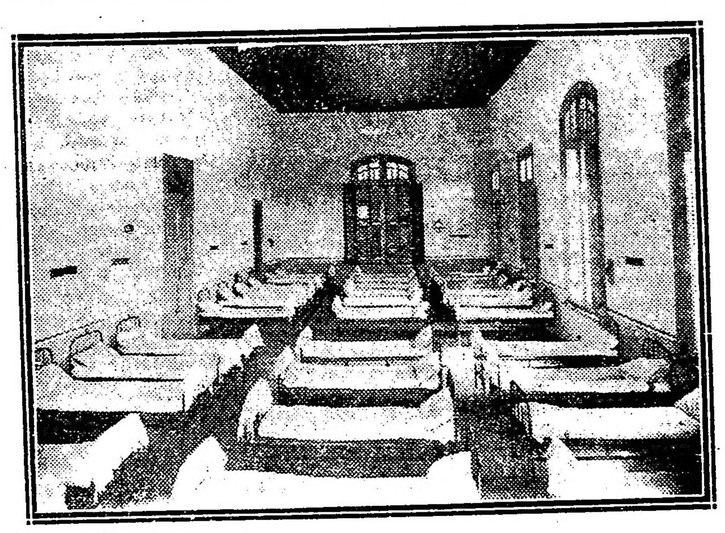

Modelo de dormitorios para penados, en uno de los pabellones altos

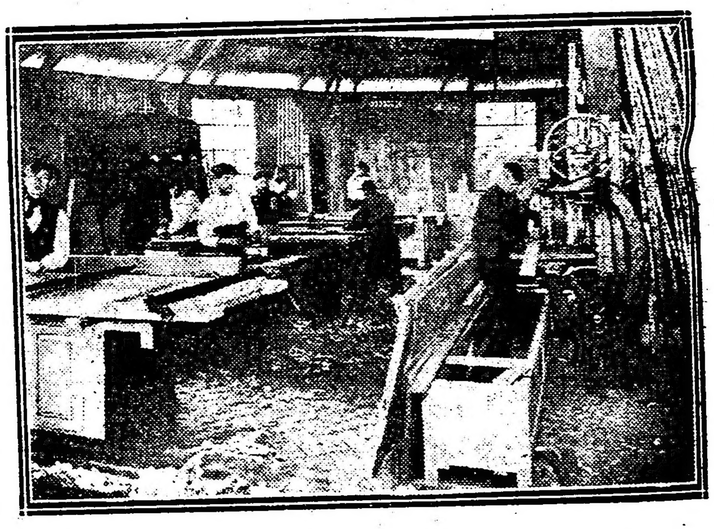

El taller de carpintería

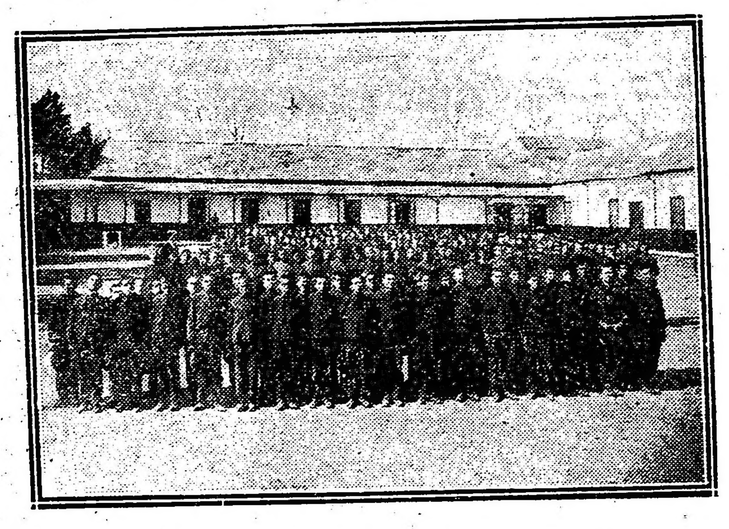

Grupo general de la población de menores del reformatorio

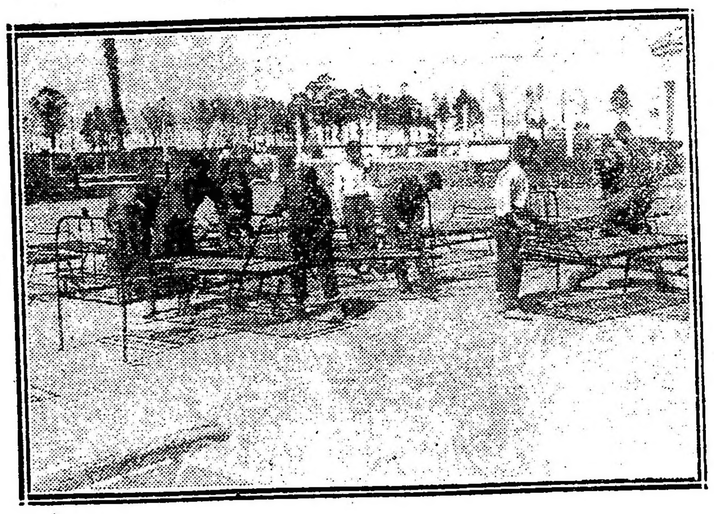

Asilados pintando camas construídas en el taller de herrería de la colonia

Dirección de alumbrado

SU REORGANIZACION

De acuerdo con las modificaciones introducidas por la intendencia en la dirección de alumbrado, al tratarse el presupuesto del año venidero, de esa repartición, ésta quedará reorganizada totalmente. En primer lugar se suprime el puesto de subdirector de la oficina, creándose tres grandes jefaturas de sección, que tendrán a su cargo el alumbrado público, el particular y la maquinaria, respectivamente.

A fin de regularizar la administración de la oficina, se establece una contaduría central como única en la repartición. Instálase, además, un taller central para atender el servicio de alumbrado público que ha tomado la municipalidad a su cargo últimamente.

El personal de la repartición se reorganiza por entero, dándole los nuevos puestos que le han sido asignados en el pesupuesto.

Con estas modificaciones y algunas más de carácter interno, la intendencia introduce una economía de 56.000 pesos en la partida destinada a los gastos de la dirección de alumbrado, cuya suma asciende actualmente a pesos 3.500.000.

La intendencia, por otra parte, proyecta al presente la supresión de todas las subusinas municipales por considerarlas inútiles en los servicios de la oficina antedicha.

Como consecuencia de esta reorganización y el retiro del presupuesto del cargo de subdirector de alumbrado, es muy probable que su ocupante, el ingeniero Castiñeiras, pase a ocupar definitivamente el primer puesto de la repartición.

CRONICA SOCIAL

A pesar de celebrarse en la intimidad, da una nota de simpático relieve en nuestra sociedad el casamiento de la señorita Agustina Costa Paz con el doctor Ricardo A. Paz, que será consagrado esta tarde a las 6, en casa de la novia.

La señorita de Costa Paz ha sido en su actuación de soltera figura muy prestigiosa de nuestros salones, por su espléndida belleza, la distinción nativa de sus maneras, su elegancia espontánea y los encantos de su espíritu bondadoso y gentil.

Con tales prestigios se incorpora hoy al núcleo escogido de las señoras de nuestra alta sociedad.

Para la ceremonia de esta tarde, que bendecirá monseñor Rasore, se ha levantado en uno de los salones de la casa un altar adornado primorosamente con tules y jazmines blancos. En el centro se destaca un Santo Cristo de plata flanqueado por dos artísticos candelabros.

La novia lucirá en el acto traje vaporoso de tul blanco, con manto de encaje de Inglaterra. Una corona de azahares sujetará el velo nupcial.

Padrinos de la boda serán la señora Agustina Paz de Costa y el señor Ezequiel P. Paz.

Como decimos, la ceremonia tendrá carácter íntimo, por el luto de la familia de Paz.

Ayer se efectuó el casamiento civil, siendo testigos por la novia, los señores Julio Costa Paz, Agustín de Elía (hijo) y Segundo Roca, y por el novio, Alejandro J. Paz, doctor Enrique Castaño y Eduardo J. Paz.

La señorita de Costa Paz ha reunido valiosas alhajas en su canastilla de bodas y otros innumerables obsequios de parientes y amigas.

Esta noche la pareja se ausentará a Montevideo, por una temporada.

⊙ ⊙ ⊙

La señora Mercedes Baudrix de Unzué se ausentará a Mar del Plata en los primeros días del mes entrante.

La familia Unzué en casi todas sus ramas se halla todavía en esta capital.

El señor Héctor Cobo y señora Josefina Unzué de Cobo, se han instalado en La Armonía.

⊙ ⊙ ⊙

Ha llegado a esta capital el obispo de San Juan de Cuyo, monseñor José Américo Orzali, acompañado de su familiar.

⊙ ⊙ ⊙

Esta mañana regresó de Huetel el señor Carlos Unzué, quien al saber que estaba invitado a la cena que dará mañana en el Tigre la señora Sara Usher de Shaw, ha desistido de su primera idea, de invitar él a su vez.

Las dos invitaciones hubieran coincido seguramente en el mismo grupo elegante que ayer dimos a conocer.

⊙ ⊙ ⊙

Anoche celebró su última reunión del año el centro artístico Diapasón, que tan interesantes veladas ha dado en la temporada fenecida.

Se hizo como siempre música selecta y se esbozaron los planes del año próximo, que desde luego ofrece halagüeñas perspectivas.

El cuarteto del Diapasón ha sido invitado, aceptando desde luego, para tomar parte en dos conciertos de beneficencia que se celebrarán en el Club Mar del Plata, en el mes de febrero próximo, lo que significa una verdadera adquisición para el programa de esas fiestas.

La presidenta del centro, señora Enriqueta Basavilbaso de Catelín, felicitó a los componentes del cuarteto y demás elementos de la sociedad y fué a su vez felicitada por su entusiasta consagración a la obra de cultura artística en que están todos empeñados.

⊙ ⊙ ⊙

De acuerdo con la costumbre establecida desde hace poco tiempo, mañana a la una de la tarde se celebrará en la iglesia del Pilar la última misa del año.

El arzobispo monseñor Espinosa concede gracias espirituales a quienes concurran a dicho acto.

La misa y plática estarán a cargo del R. P. Cuello, de la orden franciscana.

⊙ ⊙ ⊙

En la quinta del señor Augusto Coelho, en Morón, fué servido ayer un almuerzo en honor del ministro argentino en España, doctor Marco M. Avellanoda.

Concurrieron a la fiesta varios caballeros españoles y argentinos, que disfrutaron los encantos de la hospitalidad mas obsequiosa en un sitio lleno de encantos y bellezas naturales.

⊙ ⊙ ⊙

Señorita Agustina Costa Paz

De Mar del Plata:

Los grupos propiamente elegantes que dan la nota de verdadero interés mundano no han logrado condensarse todavía.

Como el mundo político, el social tiene sus ases, y éstos, o no han llegado aún al balneario, o hacen vida de retraimiento, a la espera de momentos más propicios.

En la rambla domina, pues, una fisonomía marcadamente popular, lo que, dicho sea de paso, es habitual a esta altura del año.

El oasis aristocrático del Ocean Club, si no alcanza a variar por completo ese aspecto ni aun en el apogeo de la temporada, tiene sin embargo un poder de irradiación que ejerce notoria influencia.

Y el Ocean se animará tan sólo en la primera quincena de Enero.

Entretanto, resulta imposible una información exacta sobre los proyectos del gran mundo, que llega, según se ha dicho, en un tren excepcional de expansión y alegría.

El Bristol, por lo pronto, ofrecerá un cotillón que iniciará la serie de las fiestas a la altura del 15 de Enero.

—En los primeros días de la próxima semana son esperados los señores Carlos M. de Alvear, señora Mercedes Elortondo de Alvear y señorita Mercedes de Alvear, Pedro Christophersen, señora Carmen Alvear de Christophersen y señorita Carmen Christophersen; Ernesto Bosch, señora Elisa Alvear de Bosch, señoritas Elisa y Teodolina Bosch Alvear y demás familia.

—Están bastante adelantados los trabajos para una exposición de arte plástico y decorativo que realizará la casa Witcomb en la rambla.

—El 15 de Enero debutará en el Odeón la compañía nacional de Orfilia Rico, alternando con números de variedades por la Goya y Pastora Imperio.

La temporada abarcará hasta el 15 de Marzo.

Serán funciones de moda los lunes y viernes.

Funciones extraordinarias, los miércoles.

Funciones populares, los martes, jueves, sábados y domingos.

Matinées, los jueves, domingos y días de fiesta.

Sección te, los lunes, martes, miércoles, viernes y sábados.

—Cada vez más animados los links del golf.

El elegante deporte aumenta visiblemente el número de prosélitos.

Se conoce ya el programa íntegro de la temporada deportiva.

Mañana se inicia el concurso de la copa Bristol Hotel, que continuará los días 1 y 2 de Enero. El premio será decidido por la suma de las tres mejores tarjetas de los competidores debidamente hechas durante los tres días. Derechos de entrada, 2 pesos.

Concurso Gran Copa Mar del Plata Golf Club. — 5 y 6 de Febrero — 36 hoyos Scratch. 18 hoyos a jugarse antes de la 1 p. m. del día 5 y 18 hoyos a jugarse antes de la 1 p. m. del día 6. El jugador obtendrá un facsímil de la Gran Copa Mar del Plata Golf Club y el derecho de tener ésta durante un año.

Habrá una copa donada por el Golf Club para el jugador (excepto el ganador de la Gran Copa) que haga el mejor "score" neto deducido el handicap.

La Gran Copa Mar del Plata Golf Club debe ser ganada tres veces, no necesariamente consecutivas por el mismo jugador, para conferirle el derecho de su posesión permanente.

Derecho de entrada, 2 pesos.

Reunión de Carnaval. — Concurso Copa Club Mar del Plata durante los días 5, 6 y 7 de Maro. — Día 5, a las 9 a. m.: partido por golpes, 18 hoyos, media handicap, para clasificar 32 jugadores para las subsiguientes vueltas por hoyos (match play); a las 2 p. m.: primeras vueltas por hoyos (match) por los 32 clasificados.

Día 6, a las 9 a. m.: segundas vueltas por hoyos (match) por los ganadores de las primeras; a las 2 p. m.: terceras vueltas por hoyos (match) por los ganadores de las segundas.

Día 7, a las 9 a. m.: semifinales por los ganadores de las terceras vueltas; a las 2 de la tarde: vuelta final por los ganadores de los semifinales.

Derechos ed entrada, 2 pesos.

Reunión de Pascua. — Copa Coghlan. — Se jugará durante los días 21, 22 y 23 de Abril. —Día 21, a las 9 a. m.: partido por golpes, 18 hoyos, media handicap para clasificar 32 jugadores para las subsiguientes vueltas por hoyos (match play), como en la Copa Club Mar del Plata.

Todos los concursos bajo handicap son abiertos para los socios activos de la temporada, sea cual fuere la duración de su residencia en los países del Río de la Plata.

Todo esto sin contar los premios de particulares, que serán muchos y motivarán interesantes reuniones sociales.

—Para el 19 de Enero, aniversario de la inauguración de la rambla, se anuncia una fiesta en la misma a beneficio de las Cantinas Maternales.

—El Club Mar del Plata termina los preparativos de su apertura. El maestro Salotto, que dirigirá como en años anterioers una orquesta de 40 profesores, prepara como números extraordinarios dos conciertos sinfónicos a realizarse en febrero, y cuyo producto se destinará a sociedades de caridad de ésta.

—Han llegado de la capital los señores José Manuel Ahumada y familia, Ernesto Zemborain y señora, José Gregorio Zuberbuhler y familia.

Esperados en breve, los señores Horacio Rivarola y señora, doctor Francisco Sicardi y señora, Carmen Lezica y familia, Carlos Méndez Gonçalvez, señorita Esther Méndez Gonçalvez.

—Se alojan en el Royal Hotel: Daniel Martínez, Sara Artayeta de Ros y familia, Mauricio Hugueuin y señora, Eduardo Sa Pereira y familia, José Cilley Vernet, ingeniero Alfredo Della Croce y señora Hunter Brown, Estévez Lokwood, ingeniero Antonio Benítez y familia, Flores y señora, Rómulo Echeverry Boneo, Esteban Robles, doctor Aureliano Gutiérrez y José J. Piana y señora, doctor José Evaristo familia, Juan Robertson, doctor Benón Reinecke y familia, ingeniero Francisco A. [illegible] y señora, Carlos Posse y familia, P. V. [illegible] y señora, Carlos Schreyer y familia, A. C. Mayer, doctor Julio A. Blaskley, Alfredo Mezquita y familia, doctor Pedro Martínez y señora.

⊙ ⊙ ⊙

Con motivo de las fiestas celebradas últimamente para conmemorar el 50º aniversario de la fundación de las Hijas de María, el arzobispo de Buenos Aires, monseñor Espinosa, ha dirigido a la presidenta de esa asociación una expresiva carta de felicitación por el brillante éxito alcanzado.

Refiriéndose a la procesión del 8 de diciembre, dice el prelado:

"Era al fin necesario que la mujer argentina diera una prueba de sólida piedad, de esa piedad que robustece el espíritu, aleja de vanas y peligrosas diversiones, impele a la acción y vive de la virtud netamente cristiana. Era necesario, decimos, porque hoy se le juzga débil, indiferente, de creencias no arraigadas que al menor contratiempo se doblegan y se adaptan a todas las circunstancias, buenas y malas.

"Las Hijas de María han dado una merecida lección a aquellos que, sin conocer la vida espiritual, de tal manera hablan y piensan."

Después hace una reseña sintética de las importantes obras realizadas por las Hijas de María en beneficio de los pobres y agrega:

«¡Oh caridad heroica! Tú les enseñaste la verdadera senda del cristiano, y poniendo ante sus ojos al desvalido, abrasaste el corazón de tus hijas para que cayera una gota de amor sobrenatural y cicatrizara las incruentas heridas de la miseria."

En otra parte añade:

"El conmovedor espectáculo quedará grabado por mucho tiempo en el alma de quienes lo contemplaron y nos lo imaginamos a manera de un dignísimo preludio del himno que en la fecha del centenario entonará el pueblo al Augusto Sacramento del altar. Iremos a Jesús por medio de María."

El alzobispo alude al congreso eucarístico que el año próximo se celebrará en esta capital, festejando el centenario de la independencia y para el cual se han designado ya la comisiones organizadoras.

"Acepten, — termina diciendo, — nuestro inceros plácemes las Hijas de San Vicente de Paul, los RR. PP. de la misión, las asociaciones de la Virgen, y de un modo especial as Hijas de la Providencia y usted, señora, como iniciadoras de tan saludable movimiento, a quienes bendecimos con el afecto de padre y pastor."

⊙ ⊙ ⊙

Anoche tuvo lugar en el restaurant del pasaje Güemes el banquete con que un grupo de colegas y amigos del doctor Carlos Roberston Lavalle le obsequiaron con motivo del reciente nombramiento de director del hospital Ramos Mejía.

El salón donde se sirvió el banquete, profusamente iluminado y adornado con plantas y flores, lo mismo que la mesa, presentaba un hermoso conjunto.

Una espléndida orquesta amenizó la fiesta.

En el momento de los postres hicieron uso de la palabra los doctores Manuel Carlés, Alejandro Ceballos, Pedro O. Luro y doctor Torres. A pedido de los comensales, se puso de pie el doctor Adolfo E. Dávila y pidió a todos que brindaran por la juventud médica de Buenos Aires, y a ésta, que brindara a su vez por los viejos maestros y por el obsequiado.

El doctor Robertson Lavalle agradeció la demostración que se le tributaba.

La fiesta transcurrió en la más franca y agradable familiaridad.

⊙ ⊙ ⊙

Hoy se embarca para Inglaterra en el vapor Darro, Mr. Robert A. Young, gerente de Las Palmas Lugar Plantations, del Chaco.

⊙ ⊙ ⊙

Nos hallamos acostumbrados a considerar a Mar del Plata bajo su aspecto social únicamente; las fiestas y los atractivos que ofrece la vida elegante llama nuestra atención, sin ponernos a considerar otros puntos que no dejan de ser por demás interesantes.

Es Mar del Plata una población sana, cuyo clima hermoso reporta a la salud grandes beneficios.

Allí crecen los niños a orillas del mar sanos y fuertes y se distinguen los chiquitines por la exuberancia de su salud.

En las épocas del veraneo, los niños de nuestras familias acomodadas que allí concurren experimentan grandes mejoras y reponen sus fuerzas, si se hallan debilitados por el pesado clima porteño.

Resultan deliciosas las horas de la mañana y de la tarde al ver la playa llena de pequeñuelos, con los pies descalzos metidos en la arena, haciendo graciosas construcciones y reciben toda la fuerza de vida, de aire y de sol.

Pronto los rostros tostaditos por la brisa del mar ostentan colores saludables y alegres y juguetones saltan los pequeños en esa libertad y con el goce de su salud recuperada.

Es en Mar del Plata que se debía pensar para hacer una colonia de niños débiles. Es verdad que no han olvidado allí nuestras damas la caridad y que hay una cantidad de instituciones benéficas que se ocupan de mejorar la suerte del niño, atendiendo a su salud.

Sin embargo, de Buenos Aires debían ser enviados centenares de niños que se consumen en la insalubridad del ambiente de sus viviendas y entre donativos, subscripciones y beneficios (ya que tantos se hacen), ver el medio de sostener durante unos meses al sol y al aire a esas criaturitas que más tarde serán ciudadanos enfermizos y quizás inútiles.

Algo así como las colonias veraniegas "au grand air" de Bélgica, quizás no fuera muy difícil hacer, si la buena voluntad oficial y privada se preocuparan más del caso.

Sería este, a no dudar, uno de los mayores atractivos de Mar del Plata, que entre el brillo de sus fiestas, el lujo de sus saraos, ostentaría la fuerza poderosa de una infancia riente, llena de energía.

⊙ ⊙ ⊙

Mañana se ausentan para su estancia La María Antonieta, en Saladillo, el señor Federico Alvarez de Toledo, su señora Delia Gowland y sus hijos.

⊙ ⊙ ⊙

Mañana se jugará por el extracto de la lotería nacional la rifa de la "voiturette" donada por la casa Picardo a beneficio de los talleres de obreros y del asilo Santa María, que sostiene la sociedad de socorros de San Isidro.

Corresponderá la "voiturette" al que tenga el premio mayor.

La sociedad nombrada nos pide expresemos su agradecimiento a todas las personas que han tomado números en esta rifa.

⊙ ⊙ ⊙

Ha surgido como espléndida promesa de economía del hogar, la afición a la cocina.

El instituto superior que sostienen las damas vicentinas, ha tenido la virtud de despertar en nuestras damas y en nuestras niñas esa buena voluntad.

A él han acudido buen número de señoras y señoritas, con el plausible afán de obsequiar al "marido" o al "papá" con un platito de regalo: el mimo familiar que tanto halaga a los dueños de casa.

Ciertamente es una linda ocupación que puede contarse como un adorno más en las coqueterías de nuestras damas.

¡Se hallan tan interesantes y tan bonitas con el delantal blanco que cubre su primorosa toilette de casa!

Y luego, el veraneo, la marcha al campo, ¡resulta tan aburrido, cuando pasan los primeros días!... Es necesario buscar algún entretenimiento, sobre todo a esas horas de calor en que pasa el sol obligándonos a permanecer dentro de la casa allá en la estancia, donde transcurren las horas con la monotonía de lo invariable.

Es ahora que nuestras elegantes se dedican a los quehaceres domésticos luciendo en su desempeño toda la gracia y todo el encanto que saben derrochar en los salones.

Los jefes de familia que pasan el año en la barahúnda de los negocios y trabajos serios, al tomar el dulce reposo del verano hallan en su hogar todos los atractivos, que se le hace doblemente encantadores, porque en el resto del tiempo, no tienen ocasión de apreciarlos por hallarse preocupados con múltiples tareas.

Es hora que estiman a la mujercita dispuesta, a la nena que promete ser excelente madre de familia; es ahora que goza de todas las ventajas familiares.

No resulta muy económica esa disposición casera de las señoras y sobre todo la que se refiere al arte culinario: generalmente, gastan más, ensucian más y estropean más que la cocinera, según las protestas de las reinas del fogón, que no toleran con calma ver a nadie ocupando sus puestos, siquiera sea momentáneamente y por halago de una coquetería.

Pero.. "esto cae por fuera y no se ve"; lo esencial es encontar al marido, atraerlo, mimarle, subyugarle, no importa de qué forma, aunque en el fondo haya un poco de engaño, no le hace. Así como así la flección es una de las cosas más lindas de la vida!

⊙ ⊙ ⊙

Enfermos:

Sigue bien el señor Horacio Acevedo.

—Mejorado el señor Alberto Tuarel.

—Enferma la señorita Fina Dolan.

—Se halla enfermo el señor Augusto V. Blanco.

—Enfermo el doctor Carlos María Biedma.

—Sigue grave el señor Eulogio Sánchez.

—Sigue bien la señora Raquel Gowland de Olavarría.

—Mejorada la señorita Celina Sundblad.

Sigue bien la señorita Edelmira Molina.

—Lo mismo la señorita María Carlota Harris.

—Restablecido el doctor Rivarola subsecretario de instrucción pública.

CAJONES 50 JUGUETES DIFERENTES
Ocasión $ 3.80 para encomienda $ 0.80
Gran exposición de juguetes finos
PIDAN CATÁLOGO ILUSTRADO
BAZAR DEL GLOBO Callao 410

Los pintorescos parajes de la sierra de Córdoba atraen este año buen número de viajeros.

Su clima agradable y sano ha contribuído al aumento de sus encantos y poco a poco aquellos deliciosos lugares se van poblando de un mundo elegante y distinguido, que les presta el brillo de su presencia.

Se han levantado lindas mansiones en los pueblecitos de aquellas montañas. Ascochinga, Capilla del Monte, San Jorge, ostentan lindas construcciones y sus hoteles se hallan atestados de veraneantes.

Como ningún año la animación de las sierras se ha iniciado éste: verifícanse lindas excursiones y se anuncian bailes y fiestas que reunirán las gentes de uno a otro punto.

La señora Susana Torres de Caster es seguro que contribuirá a la animación social con la buena voluntad que para esta la caracteriza: ella posee en Ascochinga una linda casa, que seguramente será el punto de reunión de la gente conocida que habite por aquellos contornos.

⊙ ⊙ ⊙

De La Plata:

La comisión pro homenaje a monseñor Alberti continúa ultimando los preparativos del homenaje que el clero de la diócesis y la sociedad platense preparan al distinguido y querido prelado para el 6 de enero próximo.

En su última reunión esta comisión resolvió entre otras cosas distribuir bonos a las cinco conferencias de San Vicente establecidas en esta ciudad, para socorrer a los pobres atendidos por las mismas.

—En el teatro San Martín dará hoy un gran concierto el eximio violinista ruso Mischa Viohn, que ha realizado con éxito varias audiciones en el Smart Palace de la capital federal.

—En estos días llegará de Catamarca el ex gobernador de dicha provincia, doctor Ramón Ahumada y su esposa la señora Mercedes Gonzalez Cáceres. Se hospedará en casa de su padre el señor Demetrio Gonzalez Cáceres.

—En casa de la familia de la novia y en la intimidad fué bendecido ayer el enlace de la señorita María Angélica Leonardi con el señor Héctor M. Isla, ambos extensamente vinculados en nuestra sociedad.

Bendijo la unión monseñor Federico Rasore.

Actuaron como padrinos en la ceremonia religiosa la señora Lucía Labouble de Leonardi, madre de la novia, y el señor Federico Isla, padre del novio.

En el civil fueron testigos por parte de la novia el doctor Federico Isla, Julio F. Achinelly y Jorge Leonardi, y por el novio los señores Alberto N. Isla, Dionisio N. Guglielmetti, Julian Moreno (hijo).

—Continúan con éxito los ensayos de los diversos números del programa en la fiesta que se realizará bajo el patronato de la «Sopa del niño» el 31 del corriente, 1.o y 6 de enero.

Según se nos informa, hasta ayer habían sido retirados por conocidas familias de esta ciudad y de Buenos Aires más de 100 cubiertos para la gran cena a servirse en la noche del 31.

Recordamos que hoy vence el plazo para retirar las tarjetas de esa comida.

En la noche del 31, los niños de la "Sopa del niño", a quienes se obsequiará previamente con sombreros, ropas y calzados, cantarán al son de una buena orquesta un coro, compuesto por el maestro Rafafelli, con letra del doctor Puig Lomez.

—El próximo 6 de enero un numeroso grupo de niñas y jóvenes de nuestra sociedad, realizarán una excursión en coches y a caballo hasta la estancia que la familia Lecuenis Bavio posee en Bavio.

La cabalgata partirá en las primeras horas de la madrugada, almorzarán en dicha estancia y estarán de regreso en esta ciudad en las últimas horas de la tarde.

—Anoche, a las 9 p. m., tuvo lugar en el cine Avenida Hall el 70º concierto organizado por el Instituto Santa Cecilia que dirigen los profesores José V. Caselli y Aquiles Zacarías.

Se desarrolló un extenso y variado programa.

—Hoy, a las 3 p. m., celebrarán reunión quincenal las damas de la Sociedad Francesa de Beneficencia.

—Regresó de Luján el doctor Antonio L. Marcenaro.

—Con éxito creciente continúa la kermesse organizada en el Lago por las damas de la sociedad "Protectora de niños pobres".

—Hoy, a las 7.30, se realizará en este paseo la 5ª audición musical a cargo de la orquesta que dirige el profesor Gambuzzi.

—Sigue mejor la niñita Herminia Sió.

—Enfermo de cuidado el ingeniero Don Luis F. Nogués.

⊙ ⊙ ⊙

Se han ausentado:

—Para Mar del Plata el señor Carlos Molina Salas y su hija Angélica.

—Para igual destino la señora Sara Escalante de Newbery, el doctor Avelino Rolón y señora Rosa Díaz de Martínez y sus niñas.

—Para Bella Vista, el Dr. Domingo Morón.

—Para su estancia en Merlo, el señor Roberto Cano y su esposa.

—Para Bella Vista, el Dr. Pedro Cearypio y familia.

—Para Montevideo, el señor Miguel F. Cárcano, su señora Stella Morra de Cárcano y su hijito.

—Para Jujuy, el Dr. Leopoldo Bársena y familia.

Zapatería "Los Angelitos"
Fco HARGUINDEGUY e Hijos
ESMERALDA ESQ. SARMIENTO 802
CASA FUNDADA EN EL AÑO 1828
ESPECIALIDAD EN CALZADOS FINOS

NAVIDAD Y AÑO NUEVO
recomiendo el rico
PAN DULCE
A LA MILANESA Y GENOVESA
elaborado por la casa
Confitería y Pastelería "SIENA"
1859 - CORRIENTES - 1859
U. T. 3842, Libertad — U. T. 1642, Central
Buenos Aires

Confitería "JOCKEY-CLUB"

DE A. MIRASSOU y J. TRICERRI

SARMIENTO ESQ. CERRITO

U. Telef. 697, Libertad — C. Telef. 621, Central

Esta acreditada casa tiene abierta su gran exposición de productos de la casa e importados para las fiestas de

AÑO NUEVO y REYES

Servicio especial para Soirées

—Para Punta del Este, la señora Carmen Martinez de Martinez, su hijita y la señora Julia Martinez de Yánez y familia.

—Para el Tigre, el señor Juan Carlos Miiberg.

—Para Balcarce, el señor Carlos Ramos Otero.

—Para Ramos Mejia, la Sta. Maria Celia Quiroga Mansilla.

—Para Las Heras, el señor Mariano Giraldes.

—Para Florencio Varela, la señora Adelaida Collet de Gowland y familia y las señoritas Modesta y Maria Carlota Gowland.

—Para Berazategui, la señora Maria Eugenia Alvarez de Toledo de Videla y familia.

—Para Santiago del Estero, el señor Eduardo Gowland.

—Para Tucuman, la señora Adolfina V. de Lobo, sus hijos y la señorita Elvira Von Heldere.

—Para Salta, el Dr. José Saravia.

—Para Chilecito, la señora Chouciño de Manrique y sus hijos.

—Para San Pedro, el Dr. Abel Noceti y el señor Bertrán y su señora.

—Partió para Salta, el coronel Ricardo Sola y su familia que pasaron en Río Blanco la temporada veraniega.

—Para Montevideo, el señor Carlos Sastre y familia.

—Para Ascochinga, el Dr. Oscar Rodriguez Saráchaga, su esposa doña Sofía Moss y sus hijos.

—Para Martinez, el Dr. Carlos A. Ayerza y familia.

—Para Bella Vista, a principios de la semana entrante, el señor Carlos Madariaga y su esposa.

—Para Córdoba, la señora Isabel Gimenez de Martel y sus hijas.

⊙ ⊙ ⊙

Se ausentarán en breve:

Para El Moro, la señora Estela Livingston de Luro y sus hijas.

—Para el mismo punto, la señora Alita Livingston Dorado y su hija Maria.

—El 8 del mes próximo para Ayacucho, el señor Silvano Bousoni, señora Maria F. de Bousoni y sus hijos, señora Berta B. de Ibarra y señorita Maria Luisa.

—El 15 de enero para Mar del Plata, el señor Alberto del Solar, su señora Felicia Dorrego y sus hijos.

—El 8 del mes próximo para Rauch, el señor Domingo Achával y familia.

—Para la estancia "Tres Bonetes" mañana, el señor Leopoldo Broggi y señora Maria Luisa Alvarez de Toledo.

⊙ ⊙ ⊙

Han llegado:

De Mar del Plata, los señores Carlos Lezica y su señora Maria Jacinta Moreno Carabassa; Marcelo Lezica y su señora Felisa Moreno Carabassa.

—De Berazategui, las señoritas Maria Teresa y Susana Berystain.

—De San Isidro, la señorita Maria Teresa Gerosa Cazón.

—Del Saladillo, la señora Francisca S. de Hang.

—Procedentes de Mendoza, doña Ester Corvalán de Barraquero, señoritas Silvia, Maria Celina y Elena Aguirre y el Dr. Pedro Vieyra Latorre (hijo).

⊙ ⊙ ⊙

De Rosario:

En los primeros días del mes próximo, para Montevideo, el doctor Benjamin López, su esposa doña Adela del Cerro y sus hijas.

—Para Anisacate, D. Felipe Rojas y sus sobrinas Isabel y Elisa Gollán.

—Para Mar del Plata, don Eliseo Escalante, acompañado de su esposa doña Ana Josefa Larrechea Muñoz y sus hijos.

—A San Berónimo, don Francisco Güena acompañado de su esposa doña María Teresa Güena.

—Para Montevideo, don Esteban Brusaterri acompañado de su esposa doña Adelaida Devoto.

—A Caracarañá, la señora Adela Copello de Berlengieri acompañada de sus señoritas hijas María Elena, Dora Adela y Sara.

—Para su establecimiento de campo en Marcos Juarez, doña Amelia Pessan de Palencia y su señorita hija Martha.

—A Carcarañá, el doctor Gerardo Costanti acompañado de su esposa doña Inés Gonzalez del Solar y de sus hijos María Inés y Gerardo.

—A Carcarañá, el doctor Carlos Paganini acompañado de su señora esposa doña Aurelia Regúnaga y sus señoritas hijas Aurelia y María Elena.

—Para Capilla del Monte, el Sr. Eduardo Paganini y su señora doña Virginia de la Torre.

—La nota saliente del día último del año, la constituirá sin duda alguna la fiesta a verificarse en esa noche en el Jardín de Niños.

La comisión de caracterizadas damas que patrocinan esa fiesta, prosigue con ahinco en todas sus gestiones, permitiendo vaticinar un éxito completo.

La feliz iniciativa de celebrar el advenimiento de 1916 con una cena, ha encontrado el apoyo más decidido en nuestra alta sociedad, que estará representada por las familias más prestigiosas.

El pequeño teatro que ya ha sido totalmente arreglado, ofrecerá grandes comodidades, lo que unido al interesante programa que se interpretará ha de ser el punto de concentración de una buena parte de la concurrencia.

Entre los números a ejecutarse figuran las recitaciones del poeta Jambrina, prestidigitación por el joven Humberto Catelli, bailes españoles por la niñita López del Cerro, de guitarra por el joven Mario Férgola y de tango bailado por los niñitos Alvarez y Torlasco.

—Enferma de gravedad, doña Elena D. de Leroy du Plessis.

—Enfermo el señor José Firpo.

—Guarda cama doña María Huebra de Cafferata.

—Restablecido don Emilio Lamas.

NECROLOGÍA

DON LUIS F. NOUGUES

Ha fallecido esta mañana el ingeniero don Luis F. Nougués, ex gobernador de la provincia de Tucumán.

Era el extinto un ciudadano expectable, que gozaba de general aprecio entre sus comprovincianos y amigos.

Había obtenido su título profesional en la facultad de Buenos Aires, donde hizo sus estudios.

Trasladado a la provincia de su nacimiento, inició una vida de actividad fecunda en el campo político e industrial. Su ingenio San Pablo se señala entre los primeros con que cuenta Tucumán.

Fué uno de los iniciadores del movimiento político que concluyó con la influencia del señor Lucas Córdoba.

Triunfante esa tendencia, el señor Nougués ejerció la gobernación de la provincia de 1906 a 1909. Después vino a ocupar una banca en el senado nacional.

Pertenecía a una antigua familia, con extensos vínculos de parentesco y amistad.

Temperamento caballeresco, de una honorabilidad reconocida, su muerte, acaecida a los 44 años, ha de ser justamente lamentada.

Mañana serán conducidos sus restos a Tucumán.

DON LUIS ACCAME

Esta mañana se efectuó el sepelio del conocido y apreciado comerciante don Luis Accame, fallecido ayer.

La Bolsa de Cereales, de la cual era antiguo socio el extinto, asistió en corporación al acto, rindiendo así digno tributo a los merecimientos del señor Accame.

Tanto en la iglesia de Balvanera, donde se dijo una misa de cuerpo presente, como en la Recoleta, donde se efectuó la inhumación, vimos una concurrencia numerosa de personas conocidas de nuestros círculos industriales y comerciales.

La general simpatía que rodeaba al señor Accame hacía prever los caracteres de esta significativa demostración.

FUNERALES

Mañana, a las 11 a. m., se celebrará en el templo de San Miguel un funeral por el doctor Raúl Grondona.

—Por el doctor Mauricio P. Daract se oficiará otro, también mañana, a las 10 a. m., en el Socorro.

CULTOS

CATOLICO

SAN FRANCISCO

El domingo próximo, a las 8.30 a. m., tendrá lugar la comunión general de los socios de la archicofradía de la guardia de honor del Sagrado Corazón de Jesús.

La plática estará a cargo del R. P. fray Luis Córdoba.

SALVADOR

El viernes a las 8, comunión general de las señoras socias del Apostolado de la Oración y el domingo a la misma hora, misa y comunión de socios; a las 5 p. m., oraciones pro paz, cánticos, sermón por el R. P. Anselmo Aguilar S. J. y bendición con el Santísimo Sacramento.

NOVENA DEL NIÑO DIOS

Ha empezado en todos los templos de la capital la novena del Niño Dios, con las preces y ceremonias de práctica.

SANTA UNION

Esta asociación de Hijas de María, que cuenta ya en su haber con muchas obras benéficas, inaugurará el año próximo una escuela-taller en Barracas, con capacidad para 500 niñas.

El edificio está situado en las calles Santa María, Villarino y Tres Esquinas.

BASILICA DE SAN JOSE DE FLORES

El próximo viernes 31 de diciembre, a las 5 de la tarde, se oficiará un solemne tedéum en acción de gracias al Altísimo por los beneficios recibidos durante el año.

El sábado 1 de enero habrá misas desde las 6 a. m. hasta la 1 p. m. cada hora, menos a las 12 m.; en la misa de 9 habrá sermón.

A las 7 misa de comunión reglamentaria para los cofrades del Carmen.

El domingo 2 de enero a las 7, misa de comunión general para los socios del Apostolado de la Oración, por la tarde a las 5, después del rezo de la novena del Niño Jesús, tendrá lugar el piadoso ejercicio de la Hora Santa con solemne procesión del Santísimo Sacramento por el interior de la Basílica y bendición con Su Divina Majestad.

CUARENTA HORAS

Iglesia del Salvador.

CONGRESO EUCARISTICO

Bajo la presidencia del vicario general, monseñor Duprat, tuvo lugar ayer tarde la tercera reunión de la comisión encargada de organizar el congreso eucarístico que se celebrará a mediados de julio del año próximo.

El entusiasmo que anima a los organizadores, los inteligentes trabajos realizados y el prestigio de los que dirigen el movimiento, nos permiten augurar un completo éxito en la obra emprendida, que es por otra parte nueva entre nosotros.

Dejóse ayer delineado el horario y programa de los actos a realizarse, como así también los temas a tratarse en el congreso.

PARA LAS DAMAS

LA MODA

Acerca del gusto de los zapatos de fantasía os diré que se ha llevado hasta la locura. He aquí el zapato de terciopelo negro con hebillas de brillantes que goza más que nunca de la supremacía de la moda. Las medias que lo acompañan son de exquisita riqueza, la mayor parte con incrustaciones de encaje Chantilly y ésto se lleva con trajes rosaverdes indistintamente.

Es de un gusto completo y ¿por qué no decirlo? muy práctico porque es muy difícil de combinar el calzado con el traje.

Un gran modisto, el más escrupuloso en el capítulo de las tradiciones, acaba de lanzar dos zapatos diferentes con un traje de comida en el cual un lado verde pálido se recoge sobre un lado blanco.

¿No es ésta la más caprichosa de las ideas?

En todo caso puedo aseguraros que nada es menos ingrato a la vista. Se creería fácilmente que las cosas hubieran sido siempre así. Es natural que el pie verde sale del drapeado verde.

Otro lindo traje de comida que he visto preparar era en tul "Veronese" de este lindo ver-

de triunfantes como una pradera bajo el sol de Agosto.

La falda era de cinco volantes plisados, unidos al cuerpo, muy corto de talle, hecho de terciopelo negro, con mangas largas, con botones de "jais noir" por delante.

Esto era poca cosa, pero de una nota tan bonita y tan sencilla que con el tema dado se hubieran podido hacer mil variantes. Fijáos en este mismo efecto en tul blanco con el mismo corselete de terciopelo negro. Y el mismo conjunto en gris de dos tonos ¿no os parece que sería de perfecto éxito con zapatos grises y guantes de igual color?

Es encantador pensar que la sencillez más absoluta reina para estos trajes de teatro o de comida íntima. Se terminaron las "ruches", los recogidos y la carga de adorno que tornaba complicado el vestido más sencillo.

Hoy tendremos trajes de gala, pero será más notable la diferencia entre los de ceremonia y los de sencilla comida de familia.

Explicación del figurin

Elegante traje de terciopelo y tul negro, el brazo y el hombro se transparentan bajo el tul. Una mariposa de terciopelo negro termina la manga en el codo.

Dos sobre-faldas de tul "froufroutout" debajo del terciopelo negro completan un delicioso efecto.

DIPLOMACIA

LEGACION DE ESPAÑA

El ministro de España acreditado ante nuestro país señor Soler y Guardiola presentó ayer al ministro de relaciones exteriores doctor Murature, el nuevo agregado a la legación a su cargo, marqués de Salamanca.

⊙ ⊙ ⊙

Ha sido nombrado vicecónsul de la República Argentina en Lugano (Suiza), el señor Juan Carlos Barbieri.

LA COLUMNA DE LOS NIÑOS

¿A QUE JUGAREMOS?

—Estáis en vacaciones, amiguitos, y por eso la columna de los niños os ofrece hoy un juego muy divertido, fácil y de mucha actualidad, se titula: "La ciudad sitiada".

Próximamente os enseñaré otros.

¡AÑO NUEVO y REYES!

¡¡POR 15 $!!

Se remite, a cualquier punto de la República, un cajón conteniendo:

CAJÓN N. 1

1 botella 1/1 champagne (dulce o seco)
3 botellas 1/1 vino argentino «Tertulia» de J. Colombo.
1 botella 1 1 vino moscato (Giovine)
2 panes dulces de 1 kg. c/u.
1 2 kilo turrón de Alicante.
1 2 kilo bombones finos de la Casa Sampayo.
1 2 kilo fruta abrillantada de la Casa Brignardello Hnos.

CAJÓN N. 2

2 botellas champagne (dulce o seco)
3 botellas Kalisay
2 botellas vino argentino «Tertulia» de J. Colombo.
1 caja mantecados.
1/2 kilo turrón Alicante de la Casa Brignardello Hnos.
1 torta de Reyes.

Por pedidos: **Confitería "Pueyrredón"**

Capital Federal — CÓRDOBA 2600

ARTURO J. FERNANDEZ — Coop. Telef. 1144, Central

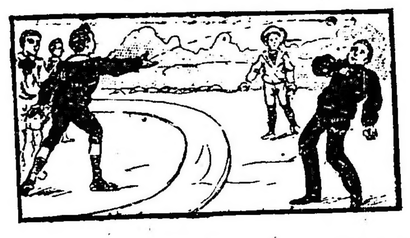

He aquí las indicaciones para jugar a la "ciudad sitiada": los jugadores se dividen en dos partes: sitiadores y sitiados, en el suelo, se traza un gran círculo por lo menos de 4 metros de diámetro: la ciudad sitiada. Alrededor de ésta se traza un segundo círculo dos metros mayor que el primero: las fosas.

—¡Se inician las hostilidades! Se comienza a bombardear la ciudad, pero los "obús" son reemplazados... por una pelota! Uno de los asaltantes lanza la pelota al campo de los sitiados. Si el "sitiador" alcanza con la pelota a un "sitiado" éste está fuera de combate — a menos que recoja la pelota y alcance con ella a su vez a un "sitiador", quien entonces queda fuera del fuego. La partida termina cuando los jugadores de uno y otro bando, están fuera de combate.

⊙ ⊙ ⊙

LOS PASEOS AL CAMPO

I—La ida

II—El regreso

⊙ ⊙ ⊙

CONCURSO N. 9 (Deben remitirse las tres soluciones)

I—El número 13

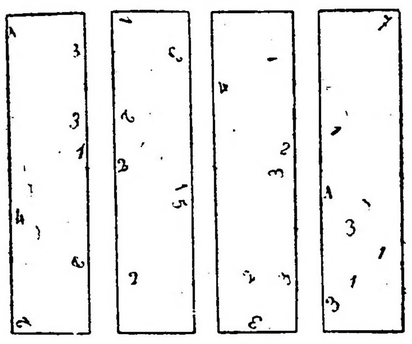

—Recortad simplemente estas cuatro bandas y disponedlas en seguida unas sobre las otras de manera que se crucen, y arreglaos de manera que las cifras que queden visibles en cada una de las bandas, den un total de 13.

No hay comedido que salga bien...

II—Adivinanza

1.a 2.a y 3.a es algo como cavar
si te duele 4.a y 5.a sin quererlo
¡has de llorar!
ni el Papa a 3.a 5.a puede apaciguar
y si eres bien educado el todo
no has de usar.

III—Cuadrado

A cada crucecita corresponde una letra.

+ + + + verbo infinito
+ + + + animalito
+ + + + verbo piadoso
+ + + + chiquitín.

Nota—En la primera y última líneas horizontal y verticalmente se lee la misma palabra.

⊙ ⊙ ⊙

CONCURSO N.o 10

El artista

—Recortad las nueve piezas negras colocadas al lado de la figura principal. Aplicad en seguida estas nueve piezas a lo largo del cuadro, de modo que el borde irregular que da hacia el centro. Si colocáis cada pieza en el sitio que le corresponde, resultará la silueta de un artista bohemio.

⊙ ⊙ ⊙

ROMPECABEZAS

—La pobre lechera llora por su cántaro hecho pedazos, pero si le indicáis donde se halla su cántaro enterito, se consolará.

⊙ ⊙ ⊙

CONCURSO PARA LAS MAMITAS

¿Quién vestirá mejor al nene?

—Aquí tenéis pequeñas mamitas un lindo "bebé" a quien debéis vestir lo mejor posible con las prendas dispersas a su alrededor, una ver vestido lo coloreáis y lo enviáis a la "columna de los niños".

⊙ ⊙ ⊙

Toda la correspondencia para esta sección debe dirigirse a la "Columna de los niños" LA EPOCA, Avenida de Mayo 769.

CONFITERIA 9 DE JULIO

NAVIDAD Y AÑO NUEVO

Para ricos panes dulces y turrones a la antigua Confitería 9 DE JULIO

AVENIDA DE MAYO Y PIEDRAS

U. T. 3140 y 3141, AVENIDA

CONFITERIA DEL AGUILA

AVENIDA

CALLAO y SANTA FE y

CALLAO y CANGALLO

NAVIDAD y AÑO NUEVO

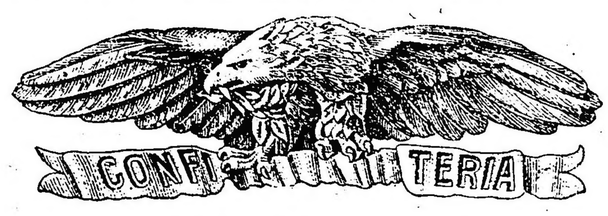

¡ESPECIALIDADES!

Bomboneras - Bombones - Pan Dulce Genovés y Milanés

TEATROS, AUTORES, ARTISTAS

LIRICAS

Recordamos que mañana se realizará en el Marconi una función de homenaje, en honor del tenor argentino, señor Baldrich, cantándose "La Favorita". La señora Elisa Marcomini, compondrá el papel de protagonista en esa ópera y debutará, con el papel de Re Alfonso, el barítono, señor Alberto Terrones.

Propónese el empresario señor Longinotti, organizar al aire libre, una representación de "I Lombardi alla prima crociata" de Verdi, en el mismo stádium, en donde se cantará "Aida".

Nos parece excelente dicha idea.

NUESTRA DRAMATICA

Reanúdanse hoy las funciones del Apolo, estrenándose "El ensueño provinciano", comedia en tres actos, original de Enrique de Moulia, autor que con esta obra se inicia en el teatro...

Esta noche embarcará rumbo a Montevideo, la compañía Alippi, que actuase con tanto éxito en el San Martín. Piensa dar algunas funciones en el Parque Urbano y pasar luego al Politeama.

Don Ulises Favaro, ha dejado la dirección artística del Royal; quedará pues, al frente de ese teatro, el señor Bayón Herrera.

Ensáyase una revista titulada: 'Ali-Benjuf', original del señor Contestábile.

Para ingresar en la compañía Angelina Pagano, que actuará en el Buenos Aires, la temporada próxima, se ha contratado, en sustitución de la característica señora Cornaro, a la señora Lina Estévez.

Recordamos a nuestros lectores que pasado mañana, debutará en el Moderno la compañía Brieba. Se pondrá en escena "La Viuda influyente", comedia del doctor Roldán.

El señor Iglesias Paz, escribirá una comedia, con la cual debutará en marzo próximo la compañía Pagano. Titúlase, esta nueva obra del autor de "La conquista": "El velo nupcial".

MLLE. GABY DESLYS

La blonda y linda señorita Gaby Deslys ha sido contratada fastuosamente por uno de esos fabulosos empresarios que existen en Norte América. No volverá a los music-halls londinenses, la señorita Gaby, hasta que pasen dos años — ¡dos largos años! — tiempo que durarán sus excursiones. El otro día, publicábamos un retrato de la célebre actriz, célebre por su gracia personal, su bonita figura y encantadora buena suerte. Hay quien supone que Portugal es hoy república, porque así lo quiso la señorita Gaby, cosa que no creemos, porque el amor ha sido y será siempre monárquico, como rey absoluto del corazón.

Ya está en Norte América la señorita Gaby Deslys. En Nueva York ha obtenido lisonjero éxito. Al ver su equipaje (180 baúles y 20 maletines; 200 bultos en total) un aduanero admiró profundamente a la actriz:

—¡Es un record! — exclamó.

Y luego, así como en París y Londres, se ha hecho popular la encantadora, amable e incomparable señorita Deslys. Los periódicos de Norte América refieren cosas inauditas de la actriz, cómo interpreta en la escena, cuáles son sus caprichos, si prefiere o no los viajes, etcétera. Todos los magazines publican una carta-despedida que la actriz dirige a su público de Londres:

—Al partir — dice Gaby — estuve triste dos segundos. Ya sabéis, queridos "gentlemens", que no puedo llorar. Formais un público de "oro"; no es extraño que me hayais convertido en "estrella". Os voy a contar el por qué acepté la contrata en Norte América. Yo quise visitar en Francia las trincheras. Así como los generales y reyes reparten cruces y premios, yo hubiera repartido sonrisas entre los sildados. Y una sonrisa de mujer, si no de premio, sirve por lo menos de encanto. ¿Sabéis lo que contestaron las autoridades francesas? Que mi demanda, como no podía apreciarse, no podía concederse... Muy galantes, pero nada generosos. Por eso abandoné Europa.

"MISTERI DE DOLOR"

La compañía catalana del Buenos Aires, estrenará hoy "Misteri de dolor", la bella tragedia original de Adrián Gual. Como se recordará, esta obra, mal traducida, se dió en el Nuevo al comenzar la temporada. Gustó, pero no se sostuvo en los carteles.

VARIEDADES

Se ha formado para actuar en el Variedades, una compañía de arte nacional, que alternará con otra de music-hall. Se realizará el debut pasado mañana, poniendo en escena "El Tenorio criollo".

La señora Angela Reynaldi figura como primera actriz.

ROSTAND HIJO Y UN SONETO... DELICTUOSO

De la reaparición de Mme. Sarah Bernhardt en el teatro de su nombre, en París, de su interpretación simbólica, como alma de la catedral de Strasburgo, en el poema "Las catedrales", tienen conocimiento nuestros lectores. Pero sin duda no conocen un soneto que monsieur Maurice Rostand (hijo de Edmundo), ha dedicado a la insigne trágica, soneto al que se ha dado perversamente escandalosa publicidad y que algunos patriotas, calificaron como delictuoso. He aquí el soneto:

L'automne fait partout floter des feuilles blondes
Sur le blanc souvenir des jeunes héros morts.
Et tout ce qu'une voix peut nous rendre en ce monde
Votre voix va le faire en son ancien décor.

Marguerite, Yrell, Photine... Quoi encore?
Tout nous sera rendu par la douceur profonde
De ce mystérieux et fluide trésor
Auprés duquel toute musique est la seconde...

Oui, vous nous rendez tout. A l'endroit où l'on meurt
Plus d'un jeune blessé serre contre son coeur
Votre portrait dont sa blessure le rapproche...

Et puisque de nouveau, plus pure qu'un tambour,
Votre voix qui revient chante au nom de ses cloches,
Nous savons que c'est vous qui nous rendez Strasbourg...

Siguiendo un conocido precepto de Boileau, optamos por no traducir este soneto, mediocre en la concepción y en la forma.

Los franceses han dicho al señor Rostand que, en efecto, Mme. Sarah Bernhardt merece profundo respeto, admiración por su arte y talento; que causa pena la amputación que la anciana y gloriosa artista hubo de sufrir, pero que comparar el infortunio de la gran actriz con los sufrimientos de los soldados mutilados... era de la mayor inconveniencia. Hemos leído, añaden, las intervius ditirámbicas que se han escrito estos días acerca de Mme. Sarah Bernhardt. En nombre del público pedimos respetuosamente a esos gacetilleros que nos dejen en paz, ahora que estamos en guerra. Con mucho entusiasmo aplaudiremos a Sarah Bernhardt después de la guerra; mientras tanto, no con ella, sino con el ejército y el general Joffre contamos para entrar en Strasburgo".

No pueden dispararse proyectiles más certeros contra un candoroso soneto, del candoroso hijo de Rostand. En vez de ponerse serios debieran haberle dicho en broma los patriotas franceses: —¡Cuidado, jovenzuelo! ¡Papá se va a enfadar!...

CINEMA Y GUIGNOL

Conforme ya lo indicamos, hoy llegará a nuestro puerto, procedente del Brasil, la compañía de cinema-guignol, que dirige don Alberto Capozzi, cuyo debut se realizará mañana en el San Martín, con el siguiente programa: "Vida vendida" (film); "En viaje para América", monólogo; "Uno de los honestos", drama de Bracco; y "La rose-rouge", dos cuadros de guignol.

La compañía Capozzi ha sido contratada por diez funciones. Es de suponer que constituya una novedad teatral interesante.

Mme. Georgette Leblanc de Maeterlink, cuyas interpretaciones cinematográficas de los poemas de su esposo, obtienen gran efecto en París

ZARZUELA GRANDE

Anoche se representó en el Avenida "El molinero de Subiza", obra que eligiera para su debut la señorita Amelia Perrín. Fué muy correcta la interpretación de la citada zarzuela. La señorita Perrín merece un aplauso.

Hoy se cantará "El anillo de hierro" y mañana "La Marsellesa".

Asiste numeroso público a estas funciones, que siempre, como suscitan gratas memorias, encuentran admiradores.

SACHA GUITRY, CONFERENCISTA

M. Sacha Guitry, autor y actor, ha tenido una excelente idea, puesta en acción y con grande éxito, en el teatro Varietés, de París.

Guitry es un conversador admirable. Nada descubrimos diciéndolo. Casi nunca un conversador es un buen conferencista. Guitry lo ha intentado y del modo más ameno y original. Sus conferencias, sin ser pedadógicas, han servido de enseñanza. Ha dicho a los franceses lo que los franceses son, y para ello habló de los artistas — de los buenos artistas naturalmente — que con los hombres de ciencia dan la medida del valor intelectual de un pueblo. Y esas conferencias se han titulado «Ceux de chez nous» — «Los de casa».

Tienen un moderno concepto del periodismo los literatos franceses. Guitry, en sus disertaciones, ha realizado lo que los periodistas al escribir *notas gráficas*. Para estudiar a los pintores, ha reproducido sus lienzos; si a los literatos, recordó los títulos de sus obras principales; si a los actores, dando idea de aquellas comedias en cuya interpretación obtuviesen éxito. Pidiendo ayuda al cinematógrafo se comienza todo eso; así lo hizo Guitry, en colaboración con madame Charlotte Lyses. Bueno es que de cuando en cuando el público que asista a los teatros sepa quiénes son los maestros de la música, escultura, pintura, dramática y literatura.

En la primera conferencia Guitry disertó acerca de Rodin, de Claude Monet, el pintor, de Sarah Bernhardt, de Antoine, Saint-Saens, Edmond Rostand, y a todos les estudió bajo un aspecto nuevo, hablando lo menos posible, más bien cual comentarista de proyecciones cinematográficas, que como crítico. De Mirbeau y Anatole France mostró interesantes documentos fotográficos.

Estas conferencias en combinación con el cinematógrafo gustaron sobre manera, fueron la actualidad teatral de París durante los días del 24 al 26 del pasado Noviembre.

Sacha Guitry recorre ahora las principales ciudades de Italia como director de una compañía de comedia. Es de suponer que estas conferencias constituirán una novedad interesante para el público italiano. Como ya lo dijimos en nuestro resumen teatral, esta compañía Guitry piensa visitarnos el año próximo.

PINERAL

EL MEJOR APERITIVO

PIROVANO-BOLOGNESI

Anoche se realizó en el Nuevo un ensayo general de "El martir de Trieste", drama de Lucher, que la compañía propónese evocar, siguiendo el ciclo de las mejores obras italianas del teatro patriótico.

La función de mañana se realizará en honor de la primera actriz, señora Emma Pirovano.

GENERO CHICO

Esta noche se realizará en la Comedia un homenaje en honor del señor Alarcón, literato español que ha residido dos años en nuestro país. El programa compuesto para esa velada es ameno y variado; consta de dos zarzuelas y el sainete "La alegría de los viejos".

El obsequiado pronunciará una conferencia de propaganda hispano-americana. "La Sevillita" y Antonia Costa, artistas del couplet, cantarán al final algunas tonadillas.

Hoy se reprisarán en el Mayo "Tierra y Trabajo" y "Sol y Caireles". Continúa poniéndose con éxito la revista "¡Sopla!", música de los maestros Palacios y Metón.

Prepárase el estreno de "Canas al aire", letra del señor Aguado de la Loma y música del maestro De Bassi.

NOTAS FRANCESAS

Ante una selecta concurrencia se han proyectado en el Pavillon des Musses, de París, varias películas, síntesis de los poemas escénicos de Meterlinck, que por iniciativa de Georgette Leblanc, esposa del poeta, se representaron en la abadía de Saint Wandrille. "Pelleas y Melisandre" y "Nonna Vanna" se elogiaron mucho. En beneficio de instituciones filantrópicas belgas se dieron estas veladas.

Ha vuelto a elogiarse a Sarah Bernhard con motivo de una interpretación de la «Dama de las Camelias».

En el Ateneo ha debido estrenarse una revista original de Rip, titulada «L'Ecole des Civils».

Gustavo Charpentier, el célebre compositor, presidió una fiesta que en el Apolo se dió a beneficio de las gentiles «midinettes». Representóse un poema del citado músico: «La cocarde de Mimi Pinson».

Un episodio lírico en tres actos, letra de Marius Bouteloup y música de L. Lampers, titulado «Fils d'Alsace», se estrenará próximamente en el Trianón.

Huguenet, en una fiesta celebrada en la Sorbone, ha referido su viaje al través de América del Sur, deteniéndose particularmente en las impresiones que recibió dicho actor en Buenos Aires.

Con gran éxito se ha estrenado en Petrogrado «Pelleas y Melisandre», música del maestro Debussy.

La señorita Edmée Favart se ha dado a conocer en la ópera cómica interpretando «Bohéme», de Puccini, como artista lírica de talento.

Paul Gavault, director del Odeón, ha confirmado que en breve se representará en dicho teatro «L'Arlessianne», libro de Daudet y música de Bizet. Esta representación revestirá gran solemnidad.

ACOTACIONES

En Madrid son deliciosos... He aquí al señor cronista teatral de "El Heraldo", amable escritor que dedica de tiempo en tiempo notas entusiastas a la actualidad bonaerense. Nosotros admiramos a la señorita Isabel Fonrat, es meritoria actriz y hasta buena cantante. Decir que la señorita Fonrat ingresó en la Comedia para sustituir a la señora Lola Membrives, nos parece exagerado y, más aún, afirmar que dicha señorita hace en "El amigo Melquíades", interpretando el papel de Benita, "una creación"... Pero, sería parco el cronista madrileño, sino añadiese, en el colmo del entusiasmo, un romántico entusiasmo, digno de 1830: "La enviamos desde aquí nuestro saludo, deseando no olvide que la madre patria ansía estrechar siempre en sus amorosos brazos a los hijos queridos que allá en lejanas tierras tanto la enaltecen y tan dignamente sostienen el arte español..."

¿Nada le habrá acontecido a la señorita Fonrat, leyendo estos elogios? ¿Ni siquiera un desmayo?

... A propósito de desmayos. La señorita María Tubau se desmaya con tal gracia y verdad, en la última escena de "La alegría de los viejos", que, anoche, un doctor en medicina preguntó no poco inquieto, si se trataba de un accidente.

Pero no... Las artistas son así; en algunas el artificio es tan natural, como la verdad misma. Esa señorita Tubau, conoce efectivamente su responsabilidad como actriz. En ese desmayo escénico nos recuerda los de una heroína en un folletín famoso: "María o la hija de un jornalero"... Tratándose de un sainete, nada mejor que ese recuerdo popular.

También de la señorita Goya, eximia tonadillera, han referido en Madrid, creyendo la noticia de que en breve debutaría en el Colón, cantando "Boheme", de Puccini. Y agregan: "La Goya poseía un caudal de voz que sospechábamos, pero que estaba sin descubrir. Débese la revelación a un maestro italiano"....

JOFFRE, PRIMER ACTOR...

En un periódico de París hemos hallado la siguiente anécdota:

Salió en jira provinciana una compañía de segundo orden. En una ciudad pequeña, cerca de Burdeos, anunciaron esos cómicos "Monsieur Brotloneau", de Flers y Caillavet. El teatro estuvo repleto, concurrido a no poder más. ¿La causa? No la comedia había despertado curiosidad, sino un anuncio magnífico, rutilante, expresivo, de una significación rotunda y simbólica el anuncio, cartel de la función. En letras enormes leíase en el cartel:

"M. Joffre, primer actor..."

No faltó un bromista que esparció por la ciudad la nueva sorprendente de que un hermano de Joffre, el caudillo, el héroe, el victorioso, era cómico en París y que venía en aquella compañía. Va a ser el famoso general, como el Cid, ganando batallas a la distancia y... batallas teatrales, en que se vence — ¡oh milagro! — al enemigo público, enemigo y tan admirado, porque nunca por entero se deja conquistar.

AL VUELO

Sabemos que Mme. Margarita Moreno, la artista francesa, se ha trasladado de París a Madrid con el objeto de dar en España algunas conferencias. Bien conocida en Buenos Aires es la citada artista, "secretaire" de la Comedia Francesa.

Hace varios días se halla entre nosotros, de regreso de Europa, el representante de los autores extranjeros, señor Otzzoweski, el cual, según propia declaración, ha renovado todos sus contratos, incluso el de la casa Sonzogno y otras editoriales italianas.

Se ha suicidado en Milán el maestro Superti, muy conocido en Buenos Aires, el cual, como profesor y secretario, acompañó a Rossina Storchio la última vez que dicha cantante estuvo en el Coliseo.

DE MONTEVIDEO

Acerca de la compañía Molasso, que actuará próximamente en Buenos Aires, se expresan con elogio los diarios uruguayos. Actúa ese conjunto en el Solís.

Elogíase singularmente a la primera actriz, Ana Kremser y a los Molasso, padre e hijo.

La compañía Penella anuncia para en breve en el 18 de Julio, el estreno de "Por la paz", revista que acá obtuviese buen éxito.

Copiamos lo que sigue:

"Con toda actividad siguen los preparativos para recibir dignamente a los componentes de la sociedad coral "Orfeó Catalá", de la vecina orilla, que será nuestra huésped el sábado próximo y que efectuará, como es sabido, dos grandes conciertos en el teatro Urquiza, en las noches del 1.o y 2 de enero próximo y una gran matinée dedicada al pueblo montevideano.

A la recepción en la dársena concurrirán las sociedades españolas y algunas nacionales; la banda municipal y los boy scoutts. Formada la columna se recorrerán las principales calles de la ciudad, hasta la intendencia, donde se cantará el Himno Nacional".

COLECTIVIDADES EXTRANJERAS

COMITE PATRIOTICO FRANCES

Delegados al interior

En su última sesión el comité patriótico francés resolvió enviar a las provincias un delegado oficial, para dar mayor impulso a los preparativos del "Día de Francia", y dejar para lo sucesivo perfectamente establecidas las relaciones con el comité de la República. Al propio tiempo, el delegado está encargado de explicar lo que el comité ha decidido hacer para la colocación de los soldados que vuelven de la guerra y la participación que en esta obra podrán tomar las distintas agrupaciones francesas.

Ha sido designado para esta ampia misión el señor Joseph Lercone, cuyo fino tacto asegura el éxito de la jira.

ROPAS PARA LOS COMBATIENTES

El mismo comité ha decidido que el próximo lote de ropas para los combatientes salga el 8 de Enero próximo en el vapor "Flandre".

Los objetos se recibirán en la secretaría, Viamonte 666, hasta el 5 de Enero. Como este envío es uno de los últimos ya para el de artículos de lana, el comité desearía poder enviar la mayor cantidad posible.

SOCIEDAD DANTE ALIGHIERI

En el local de la calle Sarmiento 2419, se reunirá en sesión ordinaria la comisión directiva de la Dante, el 2 de Enero próximo, a las 9.30 a. m.

ASOCIACION ESPAÑOLA DE SOCORROS MUTUOS

En ocasión de año nuevo, la Asociación Española de Socorros Mutuos dará en el Pabellón de las Rosas una serie de fiestas extraordinarias, con números alusivos a la festividad.

Así, por ejemplo, la primera noche — la de mañana — a más de variedades, biógrafo y conciertos, habrá una procesión alegórica, en la que estarán simbolizados el fin y el principio de año.

El 1 y 2 de Enero, por la tarde y por la noche, seguirán las fiestas, con programa modificado.

GESANGREREIN GERMANIA

La comisión directiva de esta sociedad coral ha resuelto celebrar el paso al año nuevo conjuntamente con la Sociedad Austro-Húngara. En consecuencia, ha organizado una fiesta para mañana, 31 de diciembre, en los salones de la calle Alsina. Además de los números que se ejecutarán al piano y otros instrumentos, el coro actuará con su difector, señor Rocker.

COMITE ITALIANO DE GUERRA

Situación del tesoro hasta el 29 de diciembre

Movimiento:

Entrada general hasta el 28 de diciembre	$ 863.915.25
Entrada del 29	5.797.—
Total	$ 869.713.25

Existencia:

En caja	$ 24.159.15
En las secciones para el pago de los subsidios corrientes	10.307.25
En los Bancos	394.851.25
Total	$ 429.317.65

NOTAS POLICIALES

CRIATURA ABANDONADA

Frente a la casa de la calle Allende 3817, fué encontrada anoche una niña como de ocho meses de edad, envuelta en trapos.

La recogió la comisaría 37 enviándola a la Casa de expósitos.

SUSTRACCION DE ROPAS

Feiga Groserzky, gerente de la casa establecida en la calle Sarandi 656, denunció en la comisaría 6.a haber sido víctima de una sustracción de ropas que guardaba en un baúl y que fué violentado. El valor de dichas ropas ascendía a 324 $.

Practicándose un registro en la casa, fueron encontradas, ocultas detrás de un ropero, la casi totalidad de las ropas robadas, faltando algunas que fueron avaluadas en 52 $.

DETENCION DE UN DESERTOR

El oficial inspector de la 34, Julio Palacios, detuvo a Miguel de Biassi, cuya captura estaba ordenada desde el 19 de mayo del corriente año por ser desertor de la escuadra.

GRAVE ACCIDENTE EN UN TRANVIA

En la esquina de las avenidas Saenz y Coronel Roca, el vendedor de diarios José Aloy, al tratar de subir a un tranvía de la línea 47, que estaba en movimiento, pisó en falso y cayó al suelo, pasándole el salvavidas del acoplado por encima.

Las ruedas del acoplado le produjeron lesiones de carácter grave en los pies. Fué recogido en una ambulancia de la Asistencia Pública y levado al hospital Ramos Mejía para su curación.

ESTAFA

Francisco Perriño, domiciliado en la calle Bompland 1270, denunció en la comisaría 11 haber sido víctima de una estafa de materiales de construcción por valor de 195 $, hecho ocurrido en la casa de la calle Bartolomé Mitre 4467.

Librada por la citada comisaría una circular telegráfica recomendando la detención del acusado, éste fué detenido por el oficial de la comisaría 42, Romulo Magni, en la esquina de las calles Avellaneda y Río de Janeiro.

ROBO DE UN MOTOR

Antonio Ricci denunció en la comisaría 7.a que de un galpón que posee en la casa de la calle Junin 536, le han sustraído un motor de motocicleta que avaluó en 100 $.

HERIDOS EN RIÑA

En la cantina de la calle Guardia Vieja 3155 se produjo anoche una riña entre varios individuos que allí se encontraban jugando y bebiendo por cuestiones suscitadas durante la partida. Esos sujetos se tomaron en riña, interviniendo entonces el dueño del negocio, Juan Labregata.

Cuando llegó la policía encontró a Alfonso Malagrino con una herida contusa de carácter grave en la cabeza y a Labregata con otra leve. Fueron detenidos los cinco individuos que allí se encontraban.

Intervino la comisaría 9.a.

OTRO ROBO

Doña Teresa G. de Frava, domiciliada en un departamento de la calle Santa Fé 5138, denunció en la comisaría 27 haber sido víctima de una sustracción de ropas, dinero y alhajas por valor de 1.740 $, mientras su departamento quedó solo durante la noche. Los autores de este robo no son conocidos.

UNA COZ

En momentos en que Angel Guanana limpiaba un caballo en el corralón de la calle Canalejas 1746, al animal le aplicó una coz en el antebrazo izquierdo, produciéndole la fractura de los huesos de esa región.

Guanana fué conducido al hospital T. Alvarez para su asistencia.

MUNICIPALES

LOS AUTOMOVILES MUNICIPALES

De conformidad con lo resuelto por la comisión municipal al sancionar el presupuesto para el año próximo, la intendencia dispondrá en breve la formación de un garage municipal en una de las dependencias de la administración. Los ocho automóviles y cuatro coches incluídos en el presupuesto se depositarán en ese garage y, excepto el del intendente, los demás no tendrán asignación personal, a fin de que los usen sólo los funcionarios municipales en desempeño de sus funciones públicas.

PARQUE JAPONES

CALLAO y PASEO DE JULIO. Abierto todos los dias de 2 de la tarde a 12 1/2 de la noche. Sensacional exhibición: Indios himalayas de cabeza puntiaguda. Dos grandes circos Tony Lowande y Ella Nelky, 130 fieras amaestradas. ***Entrada un peso con dos vales gratuitos,*** uno para el teatro y una atracción. De tarde una persona mayor con 4 niños hasta 10 años, con teatro gratis $ 1. Entrada especial niños hasta 10 años con teatro gratis, $ 0.30. - Abonos para 6 atracciones, $ 1.

LOS MISMOS RECREOS DE MONTE CARLO

CASINO ALTA GRACIA

ESTÁ ABIERTO TODO EL AÑO

TURF

HIPODROMO ARGENTINO

LA CARRERA DE PRODUCTOS

Pasado mañana sábado harán su debut los productos de 2 años, carrera que entre los aficionados ha despertado gran entusiasmo. A continuación daremos algunos informes:

PREMIO KIDDY

$ 4.000 al 1.o, 400 al 2.o y 100 al 3.o

Distancia 800 metros

Tejerón 54 kilos, M. Acosta.
Hindoo 54, R. Rodríguez.
Haño 54, A. Navarro.
Wales 54, E. Mutio.
Ceferino 54, A. Amoroso.
Israel 54, X. X.
Juzgado 54, R. Rivero.
Fastidio II 54, A. Sánchez.
Himil Thusum 54, D. Torterolo.
Mandinga II 45, J. Fernández.
Diakova 52, J. Bastías.
Ranquela 52, E. Muraña.
Quinnua 52, S. Ruiz.
Cleofé 52, R. Carabajal.
Edith Cavell 52, no corre.
Rosse 52, no corre.

¿Quién será el favorito de la carrera?

Si la opinión profesional hace camino en el público, Himil Thusum será el favorito de la carrera.

Los ejercicios que tiene este pupilo del entraineur Juan Casella no pueden ser más superiores y a ellos les merece ilimitada confianza la carrera.

El entraineur Dellagiovanna hace los mayores esfuerzos por pasar desapercibido en la cancha para que no lo vean sus colegas.

En la primera aparece Hindoo un hijo de Zaccone, cuyas cualidades de ligero le han de permitir tener una brillante figuración.

Su jockey no se sabe fijamente quien será, pero se supone que R. Rodríguez que lo apronta, sea también su piloto.

Para la cinta es como luz, de eso podemos dar fe.

Don Hilarión en sociedad con su hijo Benito se preocupan en preparar especialmente a Tejerón, potrillo que viene a la carrera muy bien preparado, pero que a nuestro parecer es algo difícil que pueda ganar.

Posiblemente su jockey ha de ser Acosta o en su defecto R. Sánchez.

Walles — Este 2 años que entrena Escolástico Mutio, se halla bien preparado e irá a la carrera con corridas sugerentes y su figuración no hay duda ha de ser buena. Tal es la opinión de su entraineur con respecto al hijo de Lord Melton; por nuestra parte debemos informar que tiene una corrida de 47" 1|2 los 800 metros, tiempo suficiente como para obtener la victoria, siempre que Juan Fernández lo dirija con tino.

También el entraineur Honorio Valdez tiene fundadas esperanzas en el triunfo de su pupilo Mandinga.

Se trata de un producto muy regular, al que se le viene preparando desde hace cinco meses, ventaja ésta que lo coloca en mejores condiciones que los demás, ya que está adiestrado a las cintas y no ha de largar parado. Sus corridas son tan buenas como las de sus rivales y este es el motivo para que en su ecurie crean que el hijo de Le Rubicón ha de tener una figuración honrosa.

Haño es un hijo de Ginger Ale y Capuchina, que defenderá los colores del stud La Eneida y que será dirigido por el jockey Navarro. Su estado de preparación no deja nada que desear y con un poco de suerte puede el entraineur País ver llegar triunfante a su tordillo.

No es mal candidato.

El stud Calchín este año se ha colocado en la primera de enero con un hijo de Blue Boat.

Sus ejercicios no son muy buenos, pero Juzgado que será el representante cordobés, puede desempeñarse bien.

Rivero que lo ha ejercitado así lo espera por lo menos.

Valentín Fernández tiene a una pareja de productos hijos de Saint Michan que están listos para correr.

En esta prueba figura la potranca Diakova y por sus ejercicios la consideramos muy capaz de ganar.

Bastías que la correrá, la viene trabajando en cuantos días de aprontes hay.

Entre los demás competidores pueden citarse a Fastidio, Ranquela, Quinnua, Fastidio y Cleofe, los cuales andan bien, pero que no se destacan, pero como mañana víspera de la carrera, tendremos que ser más amplios en nuestros informes, daremos, por terminada esta reseña.

PEQUEÑO BALANCE DEL AÑO

Los cracks — Los productos — Los jockeys — Los compositores — Las caballerizas — Manqueras a granel...

Termina el año y se impone un pequeño balance de cuanto suceso ha acaecido durante su transcurso.

A buen seguro que para el aficionado, la temporada que fenece no ha de tener recuerdos más dolorosos ni menos agradables que la de otros años; todo es igual...

Algunos casos aislados de desgracia o fortuna no pueden interesar a la mayoría, son rachas contrarias que pasan por las finanzas de cada uno y que no deben preocupar, pues a lo mejor cuando llega el momento de las lamentaciones aparece de improviso la felicidad sonriendo, o riendo más bien a carcajadas...

Ha llegado empero para el aficionado el momento de los recuerdos y seguramente ha de serle agradable tener presente la hazaña de tal caballo, la destreza de tal jockey o la competencia de tal entraineur.

Esto nos proponemos realizar sencillamente, a grandes rasgos, por cuanto entrar en mayores detalles también sería desconocer la memoria privilegiada de los "carreristas"...

... ...

En lo que a los cracks respecta, puede decirse que han ido desapareciendo paulatinamente para reducirse a un número limitado y de un valor discutible.

¿Quedan cracks? Es indudable que sí, y nos parece inocente el medio empleado para comprobar lo contrario, trayendo a la memoria el nombre de los animales más célebres de nuestro turf...

Quedan cracks, aunque hayan desaparecido animales buenísimos, aunque Enérgica no triunfe y aunque Smasher como un héroe se haya entregado luchando sobre el campo de batalla...

Quedan cracks, porque de la última generación se han destacado productos sobresalientes y porque de los animales viejos queda una Dijital, La Ñatita, y el mismo Aventurero que con la paciencia de su entraineur logrará recuperar seguramente los medios perdidos.

Ahora bien, ¿cuál ha sido el crack del año? Dijital se destaca, a nuestro concepto, netamente, claramente, sobre el resto, porque creemos que la hazaña de repartir una victoria con Ocurrencia a ocho kilos de diferencia no hay animal en las pistas capaz de repetirla...

Los progresos de esta hija de Calepino son evidentes: ha modificado, mejorándolas, todas las condiciones que la caracterizaban antes de ingresar a la ecurie del señor Alvear.

Dispensando kilos no se ha dejado vencer por el producto que más se ha destacado en el año; ha batido a Smasher en el clásico Pueyrredón, ha derrotado a La Ñatita, también dió cuenta de Aventurero en aquel clásico que batió al hijo de Sibila, y como si todavía esto significara poco, en el Internacional se impuso sobre productos de tan altas calidades como Packoy y Picacero.

Su campaña es elocuente, y la opinión general no puede variar en este sentido: si para consagrar a un crack es necesario que este venza a todos los rivales que se le presenten, Dijital es la crack del año!...

En los productos, Ocurrencia es la que más se ha destacado y la que también ha ganado más dinero.

Evidentemente la hija de Val d'Or es un producto de primer orden, pero sus entusiastas partidarios en el colmo de sus exageradas alabanzas llegaron a ponerla al lado de Mouchette y Sibila y no faltó quien hasta la parangonara con Old Man.

No llegamos a tales extremos, primero porque no es esta la oportunidad y segundo porque no somos de esa opinión.

Ocurrencia ha hecho su primer campaña con una suerte extraordinaria y como sus calidades son muchas, necesariamente había de conquistarse un lugar preferente entre sus rivales.

Pero para llegar a concederle un sitio de honor al lado de aquellas dos grandes yeguas que fueron Mouchette y Sibila ha de confirmar en la próxima temporada y aún en la siguiente las hazañas de este año.

Pero sus rivales son serios.

Picacero y Packoy no han de abandonar los clásicos con toda seguridad a su albedrío. Estos dos productos machos nos merecen el más alto concepto, porque el hijo de Bridge of Canny ha tenido menos suerte en su campaña que la pupila del Indecis y el defensor del stud Atucha no ha corrido en ninguno de sus encuentros en la plena posesión de sus medios.

Sobre todo pensamos para hablar así en aquel memorable final del premio Nacional en que Packoy después de una lucha de 600 metros venció por la distancia indispensable a Ocurrencia. No fué una victoria casual, fué simplemente la confirmación de las grandes bondades del hijo de Perrier.

Al lado de estos grandes animales, debemos colocar a La Ñatita. La hija de Old Man mientras no sufrió la defencia a los bazos, supo conquistarse un título descollante derrotando a los mejores animales por entonces en training.

Sus victorias sobre Aventurero y Smasher la acreditaron inmediatamente como la gran yegua del año. Pero llegó lo que se temía y en la Copa de Oro fracasó inexplicablemente, para luego defeccionar nuevamente en el clásico Chile, hasta confirmar su competente entraineur que se hallaba completamente manca de los bazos.

El solo hecho de haber vencido en el gran premio Nacional de su año y en la Copa de Oro del presente, dan a Smasher nombre suficiente como para que su desaparición de las pistas sea sentida por todos.

Con esto tampoco queremos decir que sea superior a Aventurero, ni La Ñatita, ni Dijital, pero sí debemos en justicia colocar su nombre al lado de todos ellos, que han sido los que en realidad han dado brillo a los clásicos del año.

Los jockeys que... Bueno, ya íbamos a empezar repitiendo una cosa que el lector se la sabe de memoria, tan de memoria que la tiene seguramente grabada en su retina de tanto haberla leído y releído en las muchas crónicas que se han hecho sobre este asunto.

Arcuri, Torterolo, Englander, Acosta y estos mismos nombres repetido a la inversa, y con alabanzas para todos y para cada uno particularmente de ellos, han constituído en estos últimos meses "le plat du jour"...

Sobre jockeys es muy difícil abrir un juicio sin temor de equivocarse; hoy dedicamos unas líneas encomiásticas a fulano y mañana se encarga de echarnos todo por tierra con un error casual o fruto de su inexperiencia; hoy en cambio censuramos su equivocación y al siguiente día nos demuestra que es un maestro con un triunfo brillante.

No diremos, pues, nada nuevo a este respecto, y lo que es más no hemos de fijarnos en las estadísticas que para nosotros tienen en lo que a competencia se refiere un valor relativo.

Dos son los jockeys del año, que pueden indistintamente citarse en cualquier orden: Arcuri y Torterolo.

Ambos en diversas ocasiones han sabido conquistarse estruendosas ovaciones del público que sólo es justiciero cuando lo domina un inevitable entusiasmo.

Ambos a raíz de la puesta que hicieran Ocurrencia y Dijital en el gran premio Internacional, se unieron en un abrazo, como reconociéndose mutuamente sus bondades, como un abrazo que reparara distancias, y que terminara definitivamente con todas las rivalidades del gremio.

Lo dijimos claramente: son los dos maestros y no aceptamos improvisaciones, ni rachas felices de jockeys discretos.

Más o menos en el caso de los jockeys están los compositores; harto se han ensalzado las bondades de todos ellos; para cada victoria se han dedicado sendos artículos de alabanza, y en resúmenes anticipados se ha consagrado a un número de ellos como los ases.

Citaremos los nombres de los que a nuestro concepto poseen realmente más sólidos conocimientos: Felipe Vizcay, José Betancourt, Antonio Jaén, Juan Torterolo y Vicente Fernández. Estos nombres también pueden alterarse en el orden, porque del uno al otro no vemos más diferencia que la de los elementos con que cuenta, pues todos ellos sobradamente han demostrado ser capaces de... de todo lo que debe ser capaz un buen entraineur.

Tampoco miramos la estadística de los compositores; aquí más plenamente se demuestra su inexactitud en este sentido.

Hay caballerizas donde el compositor no es más que un capataz que obra de acuerdo con las instrucciones de sus propietarios, que indiscutiblemente tienen sobre la materia sólidos conocimientos.

Sin embargo, ocupan en las estadísticas lugares descollantes...

Ha terminado un año más de carreras.. ¿Qué puede decirse en definitiva sobre él? ¿Qué palabra puede resumirlo? ¿Qué bueno o malo?

Puede decirse sobre todo que en los animales mejores las manqueras han estado a la orden del día... Enérgica, Smasher, Aventurero, La Ñatita, Irigoyen, Packoy, Canora, Fripón, todos estos y aún otro que escapa a la memoria han tenido que caer bajo las manos de los veterinarios — el terror de los propietarios — algunos para desaparecer de las pistas y otros para reaparecer quién sabe cuándo.

Y a pesar de todo, no nos atrevemos a formular la última sentencia... ¿Fué bueno? ¿Fué malo?... Digamos sencillamente que ha pasado un año y preparémonos a recibir el que viene...

EN EL ATUCHA

El entraineur José Betancour este año no piensa demorarse mayormente en presentar a sus productos de dos años; pero desde ya está vareando a la gran mayoría de ellos.

Lo que más se estima por ahora en el stud es a un hijo de Perrier, medio hermano de Ranc-. Hemos tenido oportunidad de conocerlo y francamente nos ha dejado lo más satisfechos. Es un producto riquísimo y que ha de llamar la atención el día que lo presente en público, por ser tan desarrollado como Packoy.

Ayer, dirigido por F. Arcuri, fué ensayado a medio correr, y lo hace con una soltura y una acción que hace creer en su porvenir.

AS DE OROS

A este pupilo del stud El Talar, restablecido del ligero contratiempo que lo obligó a suspender sus ejercicios, ha sido anotado para la reunión del 6 de enero próximo.

En un apronte que hizo ayer, dirigido por R. V. Lanatti sobre 1000 metros, se desempeñó bastante bien.

SOMBRIO

Vamos a dejar constancia de que la última performance de este hijo de Víctor Hugo no nos ha dejado conformes y que, como anda perfectamente bien en sus ejercicios, no hay que olvidar que tiene producidas con anterioridad performances realmente meritorias. Además, muy bien puede ser en esta ocasión un buen dividendo.

LAS CARRERAS DE PRODUCTOS

Pasado mañana harán su debut en Palermo los productos de dos años sobre 800 metros y estos continuarán disputándose sobre esta distancia hasta el 17 de febrero en que se aumentará a 900 metros, y en la reunión del 2 de marzo ésta ya será de 1000 metros.

Desde la reunión del 16 de enero las pruebas de productos se dividirán en dos: una para potrillos y otra para potrancas, respectivamente.

PRESURU

Este pensionista de José Otero tiene dos compromisos a cumplir en las reuniones del primero y dos de enero, y en cualquiera de las dos que sea presentado, aun en el caso de que lo corriera el aprendiz Cariola, debe resultar el ganador.

LIBERAL

Es un dos años hijo de Orange y La Fronde, por lo tanto propio hermano de Eclair, que cuida el entraineur Tomás Conde, y en quien cifra grandes esperanzas.

Liberal ya se encuentra completamente sano de un sobrehueso que hubo que curarle, y se le ha empezado a varear.

Si no sufre algún nuevo contratiempo, no ha de tardar en ponerse en condiciones de poder correr.

Sr. IGNACIO CORREAS

Sigue muy bien este distinguido caballero, que sufrió el sábado último un accidente de automóvil.

El golpe, que fué bastante recio, lo sufrió en las caderas, comprobándose una pequeña fractura.

Aunque el mal no reviste gravedad, se dice que tendrá que observar varias semanas de reposo.

ENTRETENIDO

El stud El Talar tiene anotado para el sábado a Edith Cavell, pero no cumplirá su compromiso; en cambio, el próximo domingo será presentado el primer hijo de El Chacho, llamado Entretenido, medio hermano de As de Oros II.

Ayer, al ser ejecutado por R. V. Lanatti, se desempeñó bastante bien.

MONTEVIDEO

Ayer fuimos los únicos en dar a conocer los ejercicios realizados por la mañana en el hipódromo de Maroñas como ensayos para las carreras internacionales y como los recibimos a último momentos, nos fué materialmente imposible hacer un comentario de ellos.

Nuestro corresponsal al citar el ejercicio de Duc de Fleury, quien con el peón había recorrido 2.300 metros en 2'53" 2.5, nos recomendaba especialmente la preparación del hijo de Dusty Miller, agregándonos que la impresión general de los profesionales era sumamente favorable al oscuro, tanto que decían que se encontraba hoy en el estado de sus mejores tiempos, lo que viene a confirmar los ejercicios anticipados por LA EPOCA sobre sus probabilidades en la gran carrera.

Verona continúa siendo la preferida de los aficionados que ven en la representante del stud Imperio la probable ganadora.

La corrida que anunciamos ayer y que la dió el jockey Medardo Bonilla a las cuatro de la mañana, la confirman totalmente los diarios llegados hoy de la vecina orilla.

El tiempo de 3" 1|5 es bueno, pero a nuestro parecer los últimos 1.000 metros en 1'5" 2.5 no nos impresiona favorablemente.

Agregan los diarios uruguayos con respecto a Eslava, Ricaurte, Oldiman, Dreadnought y Rotterdam, de los que también daba cuenta nuestro corresponsal ayer, los siguientes comentarios:

Esclava—

ara muchos de los profesionales de Maroñas esta pupila de Sosa es el lance factible del premio José Pedro Ramírez.

Ostenta una forma excelente, y en el trabajo a que fué sometida sobre 2.800 metros se condujo satisfactoriamente, aunque el tiempo marcado no es de los mejores que han empleado sus adversarios. Pero en cambio, el estilo con que corrió es verdaderamente sugestivo.

Esclava, dirigida por C. Ferragut, marcó 3 2" 4|5, cubriendo los últimos 1.000 metros en 1'7" a la par de La Giralda que, con la monta de Remigio Martínez, floreó sobre 1.400 en 1'35".

ENFERMOS DE LA VEJIGA Y DE LOS RIÑONES — CONSULTEN A — MÉDICO —

UNICO INTRODUCTOR:

José Ferro - Viamonte 168 - Buenos Aires

Unión Tel. 2781, Avenida — Coop. Tel. 5206, Central

Ricaurte—

El Diamond de Milia que fué trabajado el sábado muy de madrugada, y que desde ya cuenta con muchos partidarios, hoy se le tendió sobre 2.000 metros a medio correr. Solamente le pudimos relojear los últimos 1.500 metros que cubrió en 2'1".

Oldiman—

Este pupilo de Carrara, piloteado por Pedro Batista fué pasado muy suave sobre 2.500 metros, durante las primeras horas de la madrugada.

Dreadnought—

"El Acorazado" del Fraternidad, dirigido por el peón cubrió 1.000 metros al freno en 1'5".

Rotterdam—

El defensor de Los Cerrillos, bajo la dirección de Roque Romanelli, pasó con tren moderadísimo 1.000 metros en 1'8".

HIPODROMO ARGENTINO

Programa oficial para la reunión a verificarse el sábado 1.o de enero de 1916:

Premio Sablonnet

Primera carrera — Para yeguas de 3 años que no hayan ganado. Peso 56 kilos. Premio $ 4.000 a la 1.a, 400 a la 2.a y 100 a la 3.a. Entrada $ 40. Distancia 1.500 metros.

Yerba Mota	k 56	Kota	k 56
Rumbosa	56	Lita	56
Lluvia	56		

Premio Ambicioso

Segunda carrera — Para caballos de 3 años (con exclusión de yeguas), que no hayan ganado. Peso 56 kilos. Premio $ 4.000 al 1.o, 400 al 2.o y 100 al 3.o. Entrada $ 40. Distancia 1.600 metros.

Prestigio	k 56	Moderato	k 56
Sir Carlos	56	Dolfo	56
Tomache	56	Barba Roja	56
Given Or	56	Político	56

Premio Schéhérazade

Tercera carrera — Para todo caballo de 4 años y más edad, que no haya ganado más de $ 15.000. Peso 44 kilos. Recargo de 1 kilo por cada $ 1.000 o fracción mayor de $ 500 ganados. Premio $ 4.000 al 1.o, 400 al 2.o y 100 al 3.o. Entrada $ 40. Distancia 1.800 metros.

Presurú	k 57	Querida II	k 50
Topacio II	54	Braconnier	49
Pegaso	53		

Premio Pegaso

Cuarta carrera — Para caballos de 3 años (con exclusión de yeguas) ganadores de una carrera, no clásica. Peso 56 kilos. Premio $ 4.500 al 1.o, 450 al 2.o y 100 al 3.o. Entrada $ 45. Distancia 2.000 metros.

Lefévre	k 56	Procopio	k 56
Majestad	56	Repique	56
Lord French	56	Saint Moritz	56

Premio Kiddy

Quinta carrera — Para productos de 2 años. Peso 54 kilos. Premio $ 4.000 al 1.o, 400 al 2.o y 100 al 3.o. Entrada $ 40. Distancia 800 metros.

Tejerón	k 54	Himil Thusum	k 54
Hindoo	54	Mandinga II	54
Haño	54	Diakova	52
Wales	54	Ranquela	52
Ceferino	54	Quinua	52
Israel	54	Cleofe	52
Juzgado	54	Edith Cavell	52
Fastidio II	54	Rosse	52

Premio Dijital

Sexta carrera — Handicap para caballos de 3 años ganadores de más de $ 5.000. Premio $ 4.500 al 1.o, 450 al 2.o y 100 al 3.o. Entrada $ 45. Distancia 2.200 metros.

Duc de Rovigo	k 55	Nitrato	k 51
Sombrío	55	Matatías	51
Cracker	54	Retiro	51
Don Federico	52		

Premio On-Kô

Séptima carrera — Handicap para todo caballo de 4 años y más edad ganador de más de $ 5.000. Premio $ 4.500 al 1.o, 450 al 2.o y 100 al 3.o. Entrada $ 45. Distancia 1.800 metros.

Solicitud	k 55	Persil	k 43
Banderaló	49	Topacio II	41

Premio Penitelo

Octava carrera — Handicap para todo caballo. Premio $ 5.000 al 1.o, 500 al 2.o y 100 al 3.o. Entrada $ 50. Distancia 2.800 metros.

Calambour	k 60	Redentor	k 43
Facundo III	51	Siskin	42
Folleto	49	Velázquez	42
Palo Errao	48	Moderato	40

FRANCISCO ARCURI

Programa oficial para la reunión del domingo 2 de enero de 1916:

Premio Carissima

Primera carrera — Para yeguas de 3 años, que no hayan ganado. Peso 56 kilos. Premio $ 4.000 a la 1.a, 400 a la 2.a y 100 a la 3.a. Entrada $ 40. Distancia 1.600 metros.

Redención	k 56	Papeleta	k 56
Fulana	56	Malilla	56
Mediana	56	Dentelle	56
Salvatierra	56		

Premio Padín

Segunda carrera — Para caballos de 3 años (con exclusión de yeguas) que no hayan ganado. Peso 56 kilos. Premio $ 4.000 al 1.o, 400 al 2.o y 100 al 3.o. Entrada $ 40. Distancia 1.500 metros.

Castañazo	k 56	Dignísimo	k 56
Yucatán	56	Dolfo	56
Salitral	56	Moderato	56

Premio Blagueur

Tercera carrera — Para todo caballo de 4 años y más edad, que no haya ganado más de 4 carreras, no clásicas. Peso 50 kilos. Recargo de 2 kilos por cada carrera ganada. Premio $ 4.000 al 1.o, 400 al 2.o y 100 al 3.o. Entrada $ 40. Distancia 1.600 metros.

Presurú	k 56	Vespertino	k 50
Somatén	54	Ich Dien	50

Premio Princesa Real

Cuarta carrera — Para yeguas de 3 años ganadoras de una carrera no clásica. Peso 56 kilos. Premio $ 4.500 a la 1.a, 450 a la 2 a y 100 a la 3.a. Entrada $ 45. Distancia 1.600 metros.

Desventura	k 56	Diosa	k 56
Herodias	56	Our Queen	56
Patrulla	56	Marie Leczinska	56
Paloma	56	Inquisición	56
Gallina Ciega	56	Vanity	56
Tómbola	56	Halagüeña	56
Piridina	56	Angeolina	56
Merluza	56		

Premio Grey Eyes

Quinta carrera — Para productos de 2 años que no hayan ganado. Peso 54 kilos. Premio $ 4.000 al 1.o, 400 al 2.o y 100 al 3.o. Entrada $ 40. Distancia 1.500 metros.

Comunal	k 54	Entretenido	k 54
San Julio	54	Bantintín	54
Cristalino	54	Atacama II	52
Tolmino	54	One Eyed	52
Mandinga II	54	Púdica	52
Moliére	54	Pera	52

Premio Solicitud

Sexta carrera — Para caballos de 3 años que no hayan ganado más de $ 30.000. Peso 43 kilos. Recargo de 1 kilo por cada $ 2.000 o fracción mayor de 1.000 ganados. Premio $ 4.500 al 1.o, 450 al 2.o y 100 al 3.o. Entrada $ 45. Distancia 2.000 metros.

Bizet	k 51	Sanchete	k 46
Sombrío	50	Perlino	46
Campanazo	48	Fidelio II	45
Matatías	47	Farol	45
Oblea	46		

Premio Junta Pychos

Séptima carrera — Handicap para todo caballo ganador de más de $ 10 000. Premio $ 4.500 al 1.o, 450 al 2.o y 100 al 3.o. Entrada $ 45. Distancia 1.600 metros.

Bolín	k 60	Gerona	k 41
Solicitud	57	Desastre	40
Beethoven	49		

Premio Red Jacket

Octava carrera — Handicap para todo caballo. Premio $ 5.000 al 1.o, 500 al 2.o y 100 al 3.o. Entrada $ 50. Distancia 2.200 metros.

Maraschino	k 60	Gringuito	k 48
Nondina	56	Tamarindo	48
El Kaiser	49	Voluntad	42
Thamar	49		

LICERI SE PREPARA

Ya hemos dicho que el entraineur del stud se viene preparando con sus productos de dos años en forma eficaz y que no ha de tardar en presentarse con grandes probabilidades de éxito.

Al dar esas noticias hemos citado con preferencia a una hermana de Rochela que cuenta con ensayos completamente superiores y que tiene ya ona preparación digna de mención.

Aprte debemos dedicar uaas líneas a otros de sus pensionistas. Nos referimos a un hijo de Greenan y a otra potranc aque no conocemos, los que, dirigidos por R. Liceri y C. Fernández, respectivamente, cubrieron ayer 800 metros con muy buen resultado, sobre todo para el potrillo, que demuestra ser un digno compañero de Petite Chose.

¡UNA GRAN NOTICIA!

Se tiene por costumbre en el hipódromo de Temperley, siempre que se presenta un animal nuevo a disputar la carrera donde fué inscripto, revisarlo convenientemente por el veterinario de la institución a fin de identificarlo.

Un colega bien informado, anuncia que también en nuestro hipódromo con los productos que debutarán el primero se tomará esta determinación, para que los señores compositores no quieran pasar gato por liebre...

Gustosísimos damos hoy nosotros la noticia, que aunque un poco tarde, siempre es oportuna por tratarse de algo sensacional.

En nuestro hipódromo se imitan las buenas resoluciones de Temperley...

Decididamente nuestro turf progresa!...

GIVEN OR

Ha corrido poco y bastante bien este hijo de Bridge of Camy que últimamente ha estado manco, y para el sábado primero de año está anotado en una carrera sumamente favorable. Como es natural, su jockey será Domingo Torterolo.

HIPODROMO DE TEMPERLEY

Mañana se efectuará en este hipódromo una reunión de carreras con fines de beneficencia, debiéndose largar la primera a las 2.30 de la tarde y cuyo programa es el que publicamos a continuación:

Primera carrera, 1.400 metros — Lady Africander 60 kilos; Doña Blanca 59; Far Famet 59; Earliness 59; Tallador 58; Tiro! 58; Osaka 57; Cubano 56; Claromecó 56; San Nicolás 55; Horacio II 53; Madeja 53; El Petizo 51.

Segunda carrera, 1.300 metros — Esmalte 56 kilos; Malicioso 56; Clic-Clac 56; Hábil 56; Busca Pié 56; Cerraja 54; Onza de Oro 54; Home 54; Fushima 54; Maciega 54.

Tercera carrera, 1.100 metros — El Rey 57 kilos; General Soler 57; Bridge II 57; Camilot 57; Generoso 57; Fernandito 57; Ranquel II 57; Magnate 57; Ruberoid 57; Protector 57; Minué 55; Torcaz 55; Alike 55; Octavio 57; Severo 55; Esmalte 52; Fanal 53; Andino 52; Wing Wo 52.

Cuarta carrera, 1.400 metros — Effusión 57 kilos; Encerrona 55; La Choza 57; Chana 57; Hidráulica 57; Mendocina 57; Salem 57; Ladina 53; Punta Piedras 53; Zá Zá 53; Finette 55; Slava 53; Duquesita 53; Gradiska 50; Onza de Oro 50; Brise d'Eté 50.

Quinta carrera, 1.800 metros — Bien Venido 58 kilos; Perinola II 58; Charmincito 57; Floreal 53; Afilador II 53; Medidora 53; Americán Boy 52; Ca.tujano 50; Paul Pons 48; Coquero 53; Mitre 46; Tucumán 46; Waterloo 46; Pessist 46; Healt 46; Jachalera 46.

Sexta carrera, 1.200 metros — Americán Boy 67 kilos; Cupalén 60; Mont III 58; Aigle Noir 58; Codorniz 57; O'Farrell 62; Molleja 60; Ninfa 54; Nevado 53; Gallineta 53; Macha 52; Prime Verte 52; Puente de Inca 52; Engañoso 51; Angelita 51; Andino 50; Mosquita 50; Cuchillito 48; Salmón 48.

Séptima carrera, 1.000 metros — Hojeador 57 kilos; Piscina 55; Pantomima 55; Mangaheta 55; Slava 55; Tontita 55; Tacaño 53; Don Paul 53; Méme 53; Balvano 53; Eleonora 51; Coscoja 51; Hebrea II 51; Filipina II 51; Oranga 51.

Octava carrera, 1.800 metros — Fable 56 kilos; Lord Nelson 56; Tero II 55; Turmalina 54; Tommy Loates 54; La Choza 53; Luchador 53; Tornasol 58; Farrista 52; Oisive 52; Minero 50; Curioso 51; Tapalqué 50; Fantome 50; Clic-Clac 49; Picante 49; Leoncito 49; Azopardo 49; Severo 49.

PAPELETA

Después de un prolongado reposo esta hija de Old Man reaparecerá en bastantes buenas condiciones.

Esperamos que el año 1916 ha de ser mucho más favorable para la Petite Ecurie que el que terminamos.

CRISTALINO

Entre los productos de 2 años a debutar, llama especialmente la atención este hijo de Riesco y Oat, cuya preparación dirige el entraineur Zabaleta. Ha progresado muchísimo en estos últimos días y su ecurie considera muy posible poder ganar.

ANGEOLINA

El stud Ituzaingó tiene muy bien preparada a esta hija de Diamond Jubilee y para las contrarias que tiene puede conducirse muy bien.

Su dirección le será confiada al jockey Jesús Bastías.

TAMARINDO

En la reunión del próximo domingo reaparecerá este hijo de Cyllene del stud Alvear D., al que se le ha dado un prolongado reposo.

PEQUEÑA ESTADISTICA

Carreras de vallas

PADRILLOS

Jardy	$	19.000
Ají	"	16.750
Balcarce	"	15.700
Shah Jehan	"	13.350
Diamond Jubilee	"	10.000
Calepino	"	9.700
Dusty Miller	"	9.700
Valero	"	8.300
Pimental	"	7.650
Bleu Boat	"	6.400
Val d'Or	"	6.300
Livarot	"	6.300
Orange	"	6.100
Old Man	"	6.000
Dieudonne	"	6.000

CABALLOS

Mitre	$	19.000
Sol	"	16.750
Beagli	"	15.700
Zapitán	"	13.350
Salvavida II	"	9.700
Mojinete	"	9.300
Popular	"	7.650
Richepín	"	7.400
Ferryman	"	6.300
Espigón	"	6.300
Molitor II	"	6.300
Fantoche	"	6.100
Barraquero	"	6.100
Walter Scott	"	6.000
Codillo	"	6.000

CABALLERIZAS

Jaen A.	$	25.300
Suipacha	"	16.750
Chapdamalal H.	"	15.700
General Soler	"	13.350
Asteroide	"	9.700
Amianto	"	9.300
Oeseve	"	7.650
Muro A. E.	"	7.400
Ruy Blás	"	6.700
Calchín	"	6.400
Vaillant	"	6.300
Combatiré	"	6.100
San Lorenzo	"	6.100
Bruno F.	"	6.000

JOCKEYS

N. Benegas	9 carreras
B. Sánchez	7 "
M. Sanfacón	6 "
E. Clemente	5 "
B. Alarcón	5 "
R. d'Etchessarry	4 "
F. Cabrera	3 "
F. G. Vinet	2 "
M. de los Santos	2 "
I. Burgos	1 "
C. M. Clemente	1 "
P. C. Díaz	1 "
F. García	1 "
J. Vignaut	1 "
J. Silva	1 "

PEGA MAL

El entraineur Tomás Conde cifra grandes esperanzas en este hijo de Diamond Jubilee y Pega Pega que está a su cuidado.

Este potrillo fué víctima de una indigestión, pero ya sigue muy bien.

DIGNISIMO

El entraineur Julián Sánchez ha conseguido por fin poner en condiciones de correr a este hijo de Bridge of Canny y Diane de Falguiere.

En la reunión del próximo domingo hará su debut y con un poco de suerte creemos que ha de dejar de pertenecer a tan modesta categoría.

YUCATAN

En la Petite Ecurie existía este hijo de Rosales y Joskikita que no conocíamos y que vemos anotado para el domingo.

Según Lauro de los Santos Yucatán que es un medio hermano de Yago II puede costearse la avena con creces.

FACTOTUM

Uno de los productos de dos años al cuidado del entraineur Tomás Conde que ha de colocarse con rapidez en condiciones de hacer su debut es este hijo de Orange y Felicitas.

Se le está galopando y es un producto en quien se cifran grandes esperanzas.

LA INDUSTRIA DEL QUEBRACHO

DEMANDA DE DURMIENTES

La industria del quebracho en nuestro país supera en estos últimos tiempos las consecuencias del paro de las obras ferrocarrileras; es decir, la valorización y demanda de este valioso producto había disminuído sensiblemente.

Los países europeos que surtían a Inglaterra de este material, están imposibilitados de responder a los continuos pedidos de la Gran Bretaña, por la falta de seguridad en los transportes.

Ante este inconveniente, los directores de las compañías ferroviarias de Londres han solicitado de los de ésta, el envío de fuertes remesas de este producto, a la brevedad posible.

Es pues ésta una consecuencia de la guerra que favorece directamente a esta importante rama de nuestra floreciente industria nacional.

Y no son estos solamente los favorables efectos que tendrá esta importante demanda, pues debe agregarse la preferente acogida de estos durmientes en los mercados europeos, debido a sus excelentes cualidades, que lo caracterizan entre los mejores del mundo.

El trigo en la República Oriental

UNA COSECHA EXTRAORDINARIA

Se calcula en 400.000 toneladas la cosecha de trigo de este año en la República Oriental. El rendimiento es realmente halagador para nuestros vecinos, mucho más, si se tiene en cuenta que a la extraordinaria abundancia del cereal se agrega su calidad, que es inmejorable.

Los uruguayos tendrán, pues, abundante trigo para el consumo y todavía les quedará para exportar un excedente de 150.000 toneladas.

Los agricultores orientales, a quienes la tierra ha favorecido en un solo año con una producción que se justiprecia en más de 16.000.000 de pesos oro, consideran que ahora será posible abaratar la harina y con el excedente de trigo se podrán hacer buenos negocios, compitiendo con cualquier mercado.

CENTENARIO DE CERVANTES

Suspensión de los actos conmemorativos

"La fiesta de la raza", como se ha dado en llamar a los actos conmemorativos del tercer centenario de Cervantes, que se cumplirá en Abril del año próximo, no se realizará en nuestro país. La comisión que con ese fin se había formado entre nosotros ha suspendido sus tareas y el aniversario de la muerte del "manco, ilustre y famoso todo", no será recordado ni con la exposición, ni con los diversos actos públicos que tan plausiblemente se habían proyectado. Esta resolución es, desde luego, condenable. Pero no ha de culparse por ello a quienes, con un entusiasmo digno del mayor éxito, habían tomado a su cargo la tarea de rendir un homenaje a la memoria del autor del "Quijote"; homenaje que no sólo hubiera significado nuestros deseos de manifestejar a España los íntimos lazos de simpatía que a ella nos unen, sino que también hubiera puesto de relieve que en este país se estiman en su justo valer las producciones del espíritu.

Ha de buscarse el motivo de la solución adoptada, más que en las personas que lanzaron la iniciativa y se propusieron realizarla, en la diferencia con que son acogidos por el público y por las autoridades todos aquellos actos que representan elevación intelectual y cultura artística. Sin embargo, ninguna ocasión mejor que la que ahora se presentaba para demostrar que la República no se abastece únicamente de sus trigales, ni sirve en una perpetua preocupación de engrandecimiento material.

Estamos a todas luces empeñados en dar este concepto de pueblo comercial y positivo; venimos desde hace algún tiempo sosteniendo que el país no sólo finca su prosperidad en la riqueza de sus campos, y puesto se presenta una oportunidad de poner de relieve la veracidad de esas declaraciones, nos vemos obligados a desmentirla, para confirmar todavía más el concepto que queríamos destruir.

Es neecsario, pues, conmemorar el centenario de Cervantes. España y casi todas las naciones americanas se disponen a honrar su memoria y sería muy doloroso que nosotros no participáramos en este concurso en que la raza afirma una vez más sus nobles y vigorosas cualidades.

La provincialización de la Pampa y sus adversarios

Una asamblea en cuyo seno figuraban los vecinos de la Pampa, ha iniciado en Santa Rosa de Toay un movimiento contrario a la campaña que por la provincialización de aquel territorio mantiene desde hace algún tiempo otro núcleo de propietarios.

Adquirió la asamblea caracteres responsables por los delegados que la integraban y que representan en su totalidad las localidades convocadas. Ante ella, el doctor Antonio S. Amallo, uno de los contribuyentes pampeanos que se oponen a la provincialización, pronunció un luminoso discurso, justificando esta actitud resumida en una manifestación categórica:

"No rechazamos bajo ningún concepto la idea de la provincia. No podríamos tampoco rechazarla, desde que nos rige una constitución federal. Lo que rechazamos es la oportunidad. Creemos sinceramente que la Pampa aun no está en condiciones de ser provincia, que antes de llegar a la autonomía política del territorio deben funcionar otros resortes y debe producirse un ensayo de vida cívica de gobierno con la participación del pueblo por el sistema de la legislatura".

Así dijo el señor Amallo, con general aprobación de los asambleistas. Y, de su minuciosa disertación, surgen considerables argumentos en apoyo de aquella tendencia.

La asamblea se clausuró con una aclamación de estas ideas, acordando redactar la carta orgánica de la nueva entidad, de la que eligió, asimismo, una calificada comisión directiva.

Realización de una gran iniciativa

Confederación Argentina del comercio, la industria y la producción

Hace algún tiempo, un grupo de industriales, comerciantes y productores argentinos exteriorizó una iniciativa que tuvo unánime y entusiasta aceptación. La de echar las bases de una confederación del comercio, la industria y la producción del país, para fines de defensa, adelanto y organización de esas actividades, y para propender al bienestar y a la prosperidad general, haciendo de aquella una institución pública, capaz de cooperar en la acción del gobierno para la defensa de los intereses económicos nacionales.

La iniciativa alcanzó inmediato éxito, adhiriéndose a ella numerosas instituciones comerciales e industriales del país. El pensamiento, expresado en época propicia, condensaba un anhelo y una necesidad generales y no podía menos que ser recibido favorablemente. Se organizaron, de inmediato, centros-delegaciones para la propaganda de la iniciativa en toda la república, designándose a mismo tiempo una comisión especial encargada de preparar los estatutos de la nueva entidad.

Aquella comisión, formada por los señores Luis E. Zuberbühler, Ireneo Cucullú, Julio López Mañán, Manuel Peña, Nicolás Martelli, Damián M. Torino, Fernando Gambrorg, Luis Colombo, Miguel A. Lancelotti, José M. Bouquet, Braulio Bilbao, Saturnino I. García Anido y Eugenio C. Noé, ha terminado, recientemente, sus tareas y ha repartido copias del proyecto de estatutos entre los delegados de todas las instituciones que se han adherido a la naciente confederación. En breve se les convocará a una gran asamblea, en la cual se discutirán aquellos estatutos y se constituirá, definitivamente, la Federación Argentina del Comercio, la Industria y la Producción.

La Confederación Argentina del Comercio, la Industria y la Producción, será, pues, este regulador que falta dentro de nuestro organismo económico; la entidad que defienda las actividades nacionales de las influencias externas que anarquizan nuestro mercado. En este sentido importa una grande y oportuna iniciativa y su realización señalará una etapa importante dentro de la historia del progreso nacional, que ha carecido hasta ahora de factores de regulación y organización que encaminen hacia un fin armónico y conveniente las múltiples manifestaciones individuales que lo componen.

INFORMACION GENERAL

LIGA AGRARIA

Para hoy a las 5 p. m. están citados los miembros de la comisión directiva de la Liga Agraria, con el objeto de elegir la nueva mesa directiva que regirá la institución durante el período 1915-1916.

LA COLECTIVIDAD SIRIA-OTOMANA

Editada por el diario "Assalam", órgano de la colectividad siria en nuestro país, aparecerá en breve una importante obra, cuyo plan nos hace conocer la empresa encargada de su publicación.

Se tratarán en ella diversos e interesantes tópicos, que responden y llenan el objeto que los editores se han propuesto: hacer conocer en los países americanos el desenvolvimiento de la colectividad otomana en el Río de la Plata.

El objeto no puede ser más loable y digno de aplauso, ya que una obra de ese género contribuirá a estrechar y fortalecer los vínculos que unen a estos países con la laboriosa colectividad otomana.

PRO ARTISTAS ARGENINOS EN EUROPA

Hoy, a las 5 p. m., serán rematadas varias obras de arte que han quedado después del sorteo de la tómbola. Figuran entre esas obras, algunas de Merciú, Fader, Pagano, Quirós, Bermudez, Bustillo, Mac Dugall, Colivadero, Ripamonti, García, Canasi, Cristophersen y otros.

BOY SCOUTS ARGENTINOS

En el local del Círculo Militar, Florida 221, tendrá lugar hoy a las 6 de la tarde, la reunión del Consejo Nacional con el objeto de tomar conocimiento del estado actual de la asociación y resolver las medidas necesarias, a fin de asegurar su marcha regular en el futuro.

Presidirá el acto el general Pablo Ricchieri.

¡¡RADICALES!!

FUMEN

Intransigentes

20 Y 30 cts

Cada atado contiene un cheque a favor del Tesoro del Partido.

FERROCARRIL CENTRAL ARGENTINO

El rumbo más rápido a las

SIERRAS DE CÓRDOBA

BOLETOS VERANIEGOS 1ª CLASE IDA Y VUELTA

Válidos hasta el fin de Abril

Córdoba	$ 47.05	La Falda	$ 58.85
Alta Gracia	„ 48.00	La Cumbre	„ 61.25
Bialet Massé	„ 54.65	San Esteban	„ 62.45
Cosquín	„ 55.85	Capilla del Monte	„ 63.65

Trasbordo en Córdoba para la línea del A. del Norte sin cambiar de plataforma

SALIDAS DE RETIRO

Lunes, Miércoles y Viernes 7 p. m. — Sábados 5 p. m

Informes: Bmé. MITRE 299 — **BUENOS AIRES**

C. H. PEARSON
GERENTE

Automóviles y carruajes para paseo
SERVICIOS FUNEBRES
IRIBARNE & Cía.
Casa central: TACUARI 334
TELEFONOS: U. Telef. 446 y 1513, Libertad — Coop. 652, Central
NO CONFUNDIR.

AVISOS FUNEBRES

ENTIERROS

† LUIS F. NOUGUES. — (q. e. p. d.) — Falleció el 30 de Diciembre de 1915. Confortado con los auxilios de la Santa Religión, y la Bendición apost. — Su esposa Julia E. de Nougues; sus hijos María, Sofía, Julia, Luisa, Inés, Máximo, María Eugenia y Susana, su hermano Juan Carlos Nougués; sus padres y hermanos políticos (ausentes), tíos, primos, sobrinas y demás deudos, invitan a su relación a acompañar los restos del extinto a la Estación Retiro (F. C. C. A.), mañana viernes 31 a las 8 y 30 a. m. para ser conducidos a la ciudad de Tucumán con tren de 9 y 15 a. m. Casa mortuoria, Suipacha 1228. El duelo se despedirá por tarjeta. Note Carruajes en la casa Miñán Hnos. y Cía. 123 1

DEPORTES

FOOTBALL

Asociación Argentina de Football

Consejo divisional — La sesión de ayer

Celebró anoche sesión el consejo divisional de la Asociación Argentina de Football con asistencia de doce de sus señores miembros y bajo la presidencia del titular doctor Belgeri.

Al abrirse la sesión y a moción de uno de los delegados, los asistentes se pusieron de pie en homenaje a la memoria del ex vice presidente señor Mariano Reyna.

A continuación se trató en primer término la denuncia del referee señor Rolon contra varios jugadores del C. A. Honor y Patria que el domingo pasado en el match jugado con Gimnasia y Esgrima de la Plata procedieron en forma incorrecta.

Se resolvió expulsar al jugador Jacobino, capitán del equipo de Honor y Patria por haberse comprobado que intentó agredir al referee señor Rolón después del match. Le fué aplicado un año de suspensión al jugador Caviglia del mismo equipo por protestar en forma airada las resoluciones del referee después que éste lo invitó a retirarse del field.

A continuación pasó a discutirse la protesta entablada por el club Barracas Juniors contra el Progresista Football Club por el match final de la zona sur, cuarta división. Como no se comprobara la inclusión de jugadores en condiciones antirreglamentarias que denunciaba Barracas en el equipo del Progresista, se resolvió desestimar la protesta y acreditar a éste los puntos del partido.

En este mismo asunto, por haber incurrido en maliciosas contradicciones, el capitán de Progresista señor Saturnino García en la declaración que prestó se resolvió suspenderlo por dos años e inhabilitarlo durante cinco para capitanear cualquier equipo; y en cuanto al jugador Carlos Pellegrini, se resolvió suspenderlo por seis partidos.

Consejo superior—

Esta noche, a las 9, se reunirán los señores miembros del consejo superior de la Asociación Argentina de Fooball, a fin de tratar entre otras cosas el conocido asunto-protesta San Isidro-Bánfield.

Hoy interpretará el consejo el artículo 50 del reglamento, de cuya disposición depende la protesta entablada y que servirá de base para futuras protestas. Varios clubs esperan esta interpretación.

Información general—

Ha sido nombrado vicepresidente primero de la Asociación Argentina de Football el doctor Mignaburo, delegado y presidente del club A. Independiente.

La resolución dictada anoche por el consejo divisional en la protesta Barracas Juniors-Progresista, coloca en la final del campeonato de la cuarta división a los equipos de Progresista y Huracán, cuyo match se disputará probablemente el domingo próximo.

Las diferencias habidas entre la Asociación Argentina de Referees y la Asociación Argentina de Football han tenido como epílogo la disolución de la primera.

Los referees afiliados, constituídos en asociación, con el fin de garantizarse contra los continuos atentados de que eran objeto y nunca como equivocadamente se ha creído consolidados en sociedad de resistencia, han debido ceder de su propósito pasa someterse a la opinión errónea del consejo superior de la Asociación Argentina de Football.

Esta actitud, producto más que de pretendidos derechos de la falta de carácter que demostraron la mayoría de los referees asociados, colocó a estos en situación ambigua, consiguiendo el consejo que aquella institución dependiera directamente de la Asociación A. de Football y nombrando para ello una comisión compuesta por consejeros y referees que deberá reunirse próximamente, a fin de dictar las bases de la nueva entidad.

No tiene ella razón de ser, ya que sin esos requisitos la asociación, anteriormente, designaba por su cuenta los referees que dirigirían los partidos y en todos los casos, tanto en aquella como en esta emergencia, la Asociación aplicará los correctivos que crea conveniente en salvaguarda de los referees, correctivos que por su poca severidad motivaron la fundación de la asociación de árbitros.

VARIAS

C. A. RIVER PLATE

La C. D. del C. A. River Plate ha citado para el día 10 de enero próximo a sus asociados con el objeto de celebrar la asamblea general ordinaria, en el local Almirante Brown 736. Dará comienzo a las 8.30 a fin de tratar en primer término las modificaciones proyectadas al estatuto social continuando con la siguiente orden del día:

Lectura del acta de la asamblea anterior, balance y memoria anual y renovación de los miembros de la comisión directiva.

CLUB ATLETICO HURACAN

En la asamblea realizada por los socios del C. A. Huracán, se eligió la siguiente comisión directiva:

Presidente, L. M. Colombo; vicepresidente, A. Abriani; secretario, J. Otero; prosecretario, A. Canavessi; tesorero, P. Ginesta; protesorero, J. Regalia; vocales: G. Blanco, N. Bellatti, J. Bellatti, B. Avallo, P. Adamoli, L. Loizzo, A. Forio y J. González; suplentes; S. Burlo, A. Alessi, F. Daró, P. Poggi, P. Grossi, D. Padín, A. Gondra, L. Gil, E. Dellasola, M. Bassadone, B. Ferreira y L. Más.

ALVEAR FOOTBALL CLUB

En el local Thames 1787, se reunirán esta noche a las 8.30 los socios del "Alvear Football Club", a fin de realizar la asamblea general ordinaria. Se procederá a la aprobación del acta de la asamblea anterior, elección de comisión directiva y asuntos varios.

CLUB ATLETICO ESTUDIANTES

El domingo anterior, realizó su asamblea general en Palermo el Club Atlético Estudiantes, eligiéndose la siguiente comisión directiva:

Presidente, doctor H. Tolosa; vicepresidente H. Bozetti; secretario, A. Ochandio; prosecretario, A. Vago; tesorero, J. Cerqueira; protesorero, M. Madero; vocales: J. Montedónico, C. García, A. Pawlosky; intendente, A. I. Sosa; subintendente, R. Serra; delegado al consejo divisional, A. Maiztegui; capitanes, primera división, A. Ochandio; segunda división, A. Aicardi; tercera división, R. Guiñazú y A. Vago; cuarta división, N. Stanchina; quinta división, G. Sosa; veteranos, J. Susán.

Se eligieron igualmente los capitanes de equipos cuya designación fué la siguiente:

Primera división, A. Ochandio; división intermedia, R. Aicardi. Segunda división, A. Noni. Cuarta A., A. Vago. Cuarta B., J. Stanchina. Quinta división, J. Sosa y equipo de veteranos, J. Susan.

Representará al club en el consejo divisional el doctor Arturo Maiztegui.

Deportes varios

MOTOCICLISMO

MOTO CLUB ARGENTINO

IV criterium argentino de Motociclistas. — A fin de facilitar la buena preparación de los corredores ha sido postergada para el domingo 23 de enero próximo la realización de esta prueba. Con tal motivo, las inscripciones se recibirán en la secretaría hasta el martes 18 del mes entrante.

Al mismo tiempo ha sido resuelto aumentar el primer premio en la clasificación general, el que queda así fijado en: una gran medalla de oro con brillantes, quince argentinos y diploma, además del trofeo challenge que se otorgará al club del cual sea representante el ganador.

Excursión a San Pedro. — El sábado próximo, á las 4 p. m., tendrá lugar, del local de la secretaría de esta institución, Viamonte número 1135, la salida de los excursionistas con destino al pueblo de San Fernando, para verificar el estado de los caminos sobre los cuales se correrá el IV Criterium.

En el mismo día, los motociclistas del Moto Club Ciclista Nicoleño, de San Nicolás, y del Moto Club Rosario, de Rosario, accediendo a una invitación del Moto Club Argentino, realizarán también una excursión hasta el mismo pueblo de San Pedro, en donde se reunirán los representantes de las tres instituciones.

CICLISMO

F. CICLISTA ARGENTINA

Los clubs afiliados a la Federación Ciclista Argentina por intermedio de sus delegados, se reunirán esta noche a las 9 en VI congreso anual.

Se tratará la siguiente orden del día:

Lectura del acta del congreso anterior; memoria del último ejercicio; balance general; elección de presidente para el período 1916; proyecto de carreras dominicales; informe del boletín oficial.

LAWN TENNIS

PARTIDO PARA EL DOMINGO

Comunica el club Atlético Belgrano que para los partidos de Lawn Tennis que deberá jugar el próximo domingo a las 2 p. m. con el Buenos Aires, presentará el siguiente equipo formado por S. S. Mackinnon, J. J. Rugeroni. J. de Meyler, A. Chase, G. H. Smith y A. B. Cullerne.

YACHTING

TIGRE SAILONG CLUB

Por resolución de la comisión directiva de Tigre Sailong Club, ha sido aplazada para el 23 de enero próximo la regata de yates que debía efectuarse el domingo disputando la Copa "Riedel". La misma resolución se ha dictado para la regata por la Copa Alberto del Solar Dorrego, prorrogada hasta el 30 de enero, debido a las regatas que deberán efectuarse el día 6 en San Pedro.

La comisión comunica a los socios nuevos que no hayan recibido copia del programa de regatas, podrán solicitarlo en el local Sarmiento 643, todos los días hábiles a las 6 de la tarde.

MOTOCICLISMO

CLUB MOTOCICLISTA NACIONAL

Ayer se reunió la comisión directiva del Club Motociclista Nacional, resolviéndose aprobar el recargado del tercer Premio Turística Primaveral, otorgándose los premios de acuerdo con lo dictaminado por los señores miembros de la comisión de carreras, en la siguiente forma:

Categoría fuerza libre — Primer premio, Arnoldo Bernasconi, copa Ministro de gobierno de la provincia de Buenos Aires, doctor Gabino Salas y diploma social; segundo premio, Francisco Massolani, gran medalla de oro, 5 argentinos y diploma social; tercer premio, Agustín Bonavera, medalla de oro, 3 argentinos y diploma social; cuarto premio, Carlos Airoldi, medalla de vermeil y un argentino.

Categoría hasta 3 1|2 H. P. — Primer premio, Amadeo Buscaglia, gran medalla de oro, 2 argentinos y diploma social.

—Accediendo a una solicitud del Centro Gallego y Agrupación Artística Gallega, que organizan para los días 1, 2 y 6 de enero próximo diversos festivales deportivos en el estadio de Palermo, la comisión directiva del Club Motociclista Nacional ha resuelto efectuar una carrera de motocicletas con handicap, según condiciones de piloto y máquina en las tardes del sábado próximo y jueves de la semana entrante.

Las inscripciones se recibirán en la secretaría, Rivadavia 1525, hasta mañana a las 6 p. m. para la carrera del sábado y hasta el martes a las 6 p. m., para la que tendrá lugar el 6 de enero, siendo gratuitas para los asociados y del precio de 1 $ para los corredores no socios.

Los premios a otorgarse consisten en medallas de vermeil, de plata y diplomas.

En la carrera de pasado mañana, en representación del Club Motociclista Nacional, actuará la siguiente comisión: jueces de salida y llegada, Federico Lamacraft, Pedro M. Heude y Amadeo H. Canale; cronometristas: Ignacio Utarre y Enrique Choublier; jueces de virajes, José A. Canale, Ricardo J. Osinde, Mario López Francia y José Marichalar.

Los socios del Club Motociclista Nacional tendrán libre acceso al local de la fiesta presentando las entradas especiales que les serán remitidas en el día de mañana.

—Mañana vence el plazo acordado por esta institución para ingresar en la misma sin derechos de inscripción como socio. Las solicitudes presentadas antes del próximo martes y que lleguen con fecha anterior al 1.o de enero gozarán de ese beneficio.

VARIAS

CLUB SPORTIVO PORTEÑO

Ha sido nombrada la comisión directiva provisoria compuesta así: presidente, doctor César Bravo; vicepresidente, H. Cargo; secretario general, Oscar Mauri; prosecretario, Juan Villalba; tesorero, León Bezanquén; protesorero, Adolfo Pereyra; vocales: Alfredo García, Angel Fuentes, Atilio Pereyra, Manuel Ríos, Juan Peluffo.

Este club ha adquirido una manzana de tierra en San Martín, donde será inaugurado su campo de deportes el 15 de enero próximo.

Al mismo tiempo se participa a los socios y al público en general que los señores Andrés Fernández y Fernando Nasi, presidente y tesorero respectivamente, no forman parte del club por resolución de la comisión directiva.

FIESTAS ATLETICAS

En el stadium de Palermo (Sportiva) se realizarán los días 1, 2 y 6 de enero las fiestas deportivas organizadas por la A. C. de la Educación nacional. Sólo se ha dado a conocer el programa de los dos primeros días, en que cooperarán dos bandas militares, la de policía y la municipal, cedidas para amenizar las fiestas.

El programa es el siguiente:

Día 1 de enero: vuelos por Rogers, cinchada internacional, carrera de burros (con premio para el que llegue último), carreras pedestres, cucañas con importantes premios. El Orfeón Gallego ejecutará varias piezas de su selecto repertorio.

Día 2: partido de football de combinados de primera división.

Team norte: Caballero (?); Bruno y Rossi (San Isidro); Matossi (E. Porteño), Uslenghi (Porteño), Badaracco, E. y J. Fernández (San Isidro), Angeletti (F. C. O.), Polimeni (Porteño).

Team sur: Isola (R. Plate), Chiappe (R. Plate y Sander (Independientes), Pardo (Columbian), C. García (R. Plate), Simons (R. Plate), Fraga Patrau (R. Plate), Rofrano (R. Plate), Dannaher (Columbian), Ameal (R. Plate) y Taggino (B. Juniors).

Suplentes: Estrach (F. C. O.), López (Columbian), Tizzone (R. Plate).

No figuran jugadores de Racing por la circunstancia de no poder alterar el fixture oficial.

Referee: Héctor Alfano.

Linesmans: L. Martínez y R. Peña.

Los ganadores serán premiados con medallas de oro que se exhiben en el local B. de Irigoyen 119, y los perdedores con medallas de plata.

Amenizarán el acto dos bandas de música militares, cedidas para tal objeto por los excelentísimos señores ministros de guerra y de marina.

Se ha fijado el precio de las localidades en la siguiente forma: palcos $ 10, tribuna oficial $ 2, tribuna popular $ 1, menores de 15 años y señoras $ 0.50.

Las fiestas continuarán el día 6.

Agricultura y Ganadería

PARA OBTENER UNA BUENA VINIFICACION

El enólogo Bonnard, dice que siempre ha logrado excelentes resultados siguiendo los tres principios siguientes:

1o. Agregar a los mostos, antes de que empiecen a fermentar, de 15 a 20 gramos de anhidrido sulfuroso por hectolitro. Así se reduce el número de los malos fermentos, y en cambio se ayuda el desarrollo de los fermentos alcohólicos. También se evitan las elevaciones bruscas de temperatura.

2o. Trasegar y airear los mostos en contacto del aire para eliminar el ácido sudfuroso y ayudar la disolución del color contenido en el hollejo, y

3o. Agregar a los mostos de 25 a 30 gramos por hectolitro, de fosfato de amoníaco.

CRISPADURA DE LA HOJA

Hemos recibido de varios subscriptores la demanda de una fórmula para combatir la crispadura de la hoja, afección que está atacando muchos árboles frutales.

Observada la aparición de esta enfermedad se deberá irrigar todos los días el árbol atacado, con una solución de sulfato de cobre al 2 por ciento. Para esto se utilizarán los pulverizadores comunes que expenden las casas de artículos rurales.

EL CULTIVO DEL TRIGO EN ENTRE RIOS

Se ha recibido en el ministerio de Agricultura un informe del inspector técnico de la sección investigaciones agrícolas y estudios especiales dando a conocer interesantes datos sobre la marcha del cultivo del trigo en esa zona.

Dice el informante, que ha inspeccionado la parte comprendida en los departamentos de Concordia y Colón, siendo los resultados diversos, según los sitios de producción.

En la colonia San Salvador, del departamento Colón, pudo comprobar un adelanto bastante apreciable en las prácticas culturales, cosa que notó también en el departamento de Villaguay, inspeccionado anteriormente, donde los agricultores en general se esmeran por sus sembrados; sin embargo, algunos chacareros han debido luchar al comienzo de las sementeras, por las malas condiciones que les acarreó las inundaciones pasadas, pues ha sido una de las zonas más perjudicadas el año anterior. pero paulatinamente han ido reponiéndose.

Los trigales de este año provienen en su mayoría de la semilla facilitada por el ministerio de Agricultura de la Nación.

El estado actual de los sembrados, próximos ya a la cosecha, es inmejorable en casi toda la zona y las perspectivas son halagadoras. Hubo un momento en que con motivo de una invasión de langosta los chacareros creyeron perdido su trabajo, pero como las mangas fueron livianas, el ataque del acridio resultó más bien un beneficio, porque practicó, por decirlo así, como una poda de los trigales, que favoreció mucho el macollage y el desarrollo ulterior de los mismos.

Este resultado se debe también a que en seguida de esa especie de corte de los trigales cayó una lluvia muy oportuna.

Ahora se espera la madurez para proceder a la recolección del trigo.

INSTRUCCIÓN PÚBLICA

CERTIFICADOS DE PROMOCION

El doctor Arata ha firmado y ordenado su remisión los certificados de terminación de estudios de los alumnos que se indican a continuación:

Escuela Normal Mixta de Chivilcoy. — Señoritas María Esther Barbieri, Sara María Fousset, Elena Guidobono, Emilia Forastiero, Adelina Eldoyhen, Otilia Castorina, María Teresa Aicardi, María Zemia Barcia, Dolores Alvarez, Rosarina Clara Fajardo, Josefina Masías, Celia Victorina Moras, María Emma Merello, Margarita Lauga, Juana Rosaspini, Emilia Osorio, Elvira Irigoitia, María Luisa de Nicolás, Irenea Sierra, Felisa Catalina Oteiza, María Abadie, José María Dovidio y María Elba Panizza.

VISITA A LAS ESCUELAS

El consejo nacional de educación ha resuelto hacer lugar al proyecto presentado por el Consejo Escolar 13.o reglamentando la visita con carácter oficial, de los miembros del los Consejos Escolares de la capital a las escuelas de su dependencia desde el momento que las puertas de las mismas se abren ante cualquier visitante y en ellas existe un libro donde pueden hacer constar por los mismos sus observaciones.

COLEGIO NACIONAL "NICOLAS AVELLANEDA"

Mañana, de 9.30 a 11.30 de la mañana serán abonados en este colegio los haberes correspondientes al mes en curso.

CONTRATOS DE LOCACION

El Consejo Nacional de educación autorizó los siguientes contratos de locación:

Con el señor Alberto Perrone, por la casa de su propiedad, sita en la calle Fraga 137 al 153, con destino a una escuela primaria en jurisdicción del consejo escolar 14, por el alquiler mensual de $ 500 m.n., durante un término de cinco años.

Celebrar un nuevo contrato de locación con el señor Antonio Lavecchia, por la casa de su propiedad, en la calle Carrasco 925, ocupada por la escuela número 5, del consejo escolar 17.o, por el término de tres años, a contar desde la fecha, en que venza la prórroga del contrato actual, mediante el alquiler mensual de $ 250 m.n.

Renovar el contrato de locación con el señor Victorino Fernández, propietario del edificio que ocupa la escuela número 14 del consejo escolar 12, Gaona 1976, por el término de cinco años, con la cláusula de poder rescindirlo después de los tres años, si se termina el edificio proyectado para dicho establecimiento.

Departamento Nacional de Higiene

PREPARACION DE ESENCIA DE EUCALIPTUS

La presidencia del departamento nacional de higiene ha dispuesto que el instituto químico dependiente de la repartición, a cargo del doctor Jorge Magnin, proceda a preparar en grandes cantidades esencia de eucaliptus, a fin de ensayar este producto en el tratamiento profiláctico y curativo del sarampión y de la escarlatina por el viejo y conocido método del médico inglés doctor Roberto Milne, que consiste en tocar las amígdalas y la laringe con un tópico al 10 o|o cada dos horas. Además, en los afectados de escarlatina debe untarse todo el cuerpo con esencia pura de eucaliptus dos veces por día y en los casos de sarampión colocar en la cama delante de la cara y el pecho del enfermo, una gasa ligeramente humedecida con esencia de eucaliptus para impedir que las partículas de la tos salpiquen a las personas que rodean al paciente.

Este tratamiento, por otra parte, evita el aislamiento de los demás niños, siempre que observen la precaución de llevar su ropa y, sobre todo el pañuelo, rociado con dicha esencia.

AUTORIZACION DE ESPECIALIDADES

Con fecha de ayer fueron aprobados y autorizada la venta bajo receta de los siguientes productos: "Lipocerebrine Chevretin" en ampollas y "Grajeas lipocerebrine Chevretin".

AUTORIZACION PARA EJERCER LA MEDICINA

Fué autorizado don Manuel Sampayo para ejercer la medicina en San Antonio oeste, jurisdicción del Río Negro, por el término de un año en las condiciones establecidas por la ley de la materia.

PERIODISMO

REVISTA JURIDICA Y DE CIENCIAS SOCIALES

El volúmen octubre a diciembre de 1915 de esta publicación que dirigen los doctores Teodoro Becú, Agustín Pestalardo y Santiago Baqué, está nutrido de material selecto y de positivo valor.

El órgano del Centro Jurídico y de Ciencias Sociales ha conseguido agrupar, bajo tan inteligente dirección, a un núcleo realmente ponderable de colaboradores.

Entre los varios importantes estudios que aparecen en el último volumen de este año se destacan por su interés uno del señor Diego L. Molinari sobre "Naturalidad y connaturalización en el derecho de Indias", y otro del señor Santo S. Fraré sobre "Decisiones de los tribunales de la capital federal en materia de quiebras y convocatorias de acreedores".

CENTROS RECREATIVOS

Las sociedades que han organizado festivales para mañana, el sábado y domingo, activan los últimos preparativos para dar a aquellos el mayor lucimiento.

El **Orfeón Español**, festejando la entrada de año nuevo, ofrecerá un baile de gala a las familias de sus asociados en el salón Piedras número 534, la noche del 31, el que ha de verse muy concurrido.

Tome y Traiga realizará un baile diurno, el domingo próximo, en los salones de la sociedad Española de Belgrano, calle General Paz 1760.

Luz del Porvenir. — Un interesante programa ha preparado la comisión directiva de esta sociedad para la función y baile que efectuará el sábado próximo en los salones de la Casa Suiza, calle Rodríguez Peña 254. Subirán a escena en esa fiesta las obras "I comici Tronati", "Os amores de Carmella" y "La alegría de la huerta", cuyos ensayos ha terminado con buen éxito el cuadro social.

Tome y Traiga Primitivo. — Anuncia para el domingo una matinée familiar en los salones de la Giuseppe Garibaldi, Sarmiento 2419.

Jovenes Amantes del Arte. — En el salón Lago di Como, Cangallo 1756, llevará a cabo mañana por la noche su anunciada función y baile, figurando en el programa la obra "El grillete" y otros números selectos.

Unión de Amigos. — Ha terminado los trabajos preparatorios para el baile, que con el propósito de obsequiar a las familias, en cuyo honor lo dedica, celebrará mañana por la noche en la Nazionale Italiana, Alsina 1465.

Amor que huye. — Para despedir el año que termina e iniciar alegremente el de 1916, esta sociedad ha organizado un baile a realizarse el sábado en la Colonia Italiana, Paraná 555.

Defensores de Galicia. — Celebrará una matinée danzante el domingo en los salones del Orfeón Español, Piedras 534.

Juventud del Día — Activa los trabajos de organización y propaganda para el concierto y baile de gala que efectuará, en unión con el centro La Tosca, en los salones de la Operai Italiani, Sarmiento 1374.

En el mismo salón reunirá a sus asociados en un baile íntimo el domingo próximo por la tarde.

PASATIEMPOS

Los juegos publicados hasta la fecha llegan a 16, con el siguiente cómputo:

"Alfa" 6.
"Rino" 4.
Victorio Volpi 3.
"Merbe", "Júpiter" y F. C. Lomas, con uno cada uno.

En este cómputo están incluidos los juegos publicados hasta el número del 24 del corriente inclusive los publicados bajo el pseudónimo de "Alfa", como pertenecen a la redacción, quedan fuera de concurso, pero computándose siempre las soluciones, de manera que el colocador que figura en primer lugar es "Rino".

N.o 17

LOGOGRIFO JEROGLIFICO, POR OSCAR GALLARINI

NOMBRE DE VARON

6132457

⊙⊙⊙

N.o 18

INTERCALACION, POR "MERBE"

Entre una letra compuesta
intercala un animal,
y de edificio sinónimo
te resulta mi total.

⊙⊙⊙

N.o 19

GEROGLIFICO COMPRIMIDO, POR "RINO"

⊙⊙⊙

CONCURSO

1.o El concurso se cerrará el 29 de febrero de 1916.

2.o Se destinarán dos premios: uno el que obtenga mayor número de soluciones exactas, en el plazo indicado, y otro al que se le publique mayor número de juegos en el mismo plazo.

3.o Es requisito indispensable para el envío de soluciones, como también para los juegos, que las cartas se remitan debidamente firmadas y con el domicilio, haciendo constar si deben publicarse los juegos con o sin pseudónimo.

4.o En caso de empate por igual número de juegos publicados, se adjudicará el premio a la mejor serie publicada, a juicio de esta redacción. Si el empate se produjese entre los solucionistas, se realizará entre ellos un pequeño concurso de desempate.

N. de la R. — Toda correspondencia para el concurso de "Pasatiempos", diríjase al redactor de la sección "Pasatiempos", de LA EPOCA, Avenida de Mayo 769.

AVARIOSIS
Enfermedades de la Piel

POSITIVA Y EFICAZMENTE SE TRATAN CON EL
ARSENO-FOSFORADO EQUIS-DOS

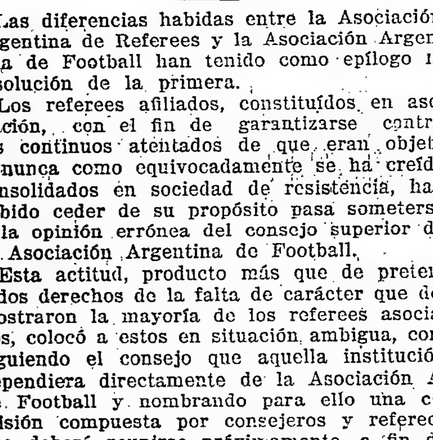

Destruye las más rebeldes afecciones

Reconstituye poderosamente el organismo

Aprobado por el D. N. de Higiene

Hay informes brillantes de médico refiriéndose a enfermos curados

Droguerías y Farmacias

PRECIO DE VENTA AL PÚBLICO:
En la capital..... $ 1.—
En el interior..... » 1.20

Pedir folletos a su depositario:

EULOGIO PINO
LIMA, 470 Buenos Aires

La Cerveza
QUILMES
es la mejor

MUNDO COMERCIAL

EXTERIOR

TRIGO

NUEVA YORK, diciembre 30. — Trigo colorado americano entrega en Mayo (por bushel en centavos oro americano), apertura de hoy: 132 1|4. Clausura anterior: 131 5|8.

CHICAGO, diciembre 30. — Trigo colorado americano, entrega en diciembre (precio por bushel en centavos oro americano), apertura de hoy: 123. Clausura anterior: 123 3|4.

Trigo para mayo, apertura de hoy: 125 1|2. Clausura anterior: 124 7|8.

Mercado sostenido.

LIVERPOOL, diciembre 30. — Trigo colorado americano, entrega en diciembre-enero (precio por quarter en chelines), 56 |4 1|2. Clausura anterior: 55|9.

MAIZ

CHICAGO, diciembre 30. — Maíz mixto americano para el mes de mayo (precio por bushel en centavos oro americano), apertura de hoy: 76 1|4. Clausura anterior: 76 1|4.

LIVERPOOL, diciembre 30. — Maíz del Río de la Plata, entrega en diciembre-enero (precio por quarter en chelines), 45|1 1|2. Clausura anterior: 45.

LINO

HULL, diciembre 30. — Lino entrega en diciembre-enero (precio por quarter de 416 libras en chelines), 71|3. Clausura anterior: 70.

CALCUTA, diciembre 30. — Lino entrega en diciembre-enero (precio por quarter de 410 libras en chelines), 79. Clausura anterior: 78.

DULUTH, diciembre 30. — Lino entrega en diciembre (precio por bushel en centavos oro americano), apertura de hoy: 215 1|2. Clausura anterior: 215 1|2.

Id entrega en mayo, apertura de hoy: 220. Clausura anterior: 220.

VENTA EN LONDRES

LIVERPOOL, diciembre 30. — Se vendió hoy en Londres, para Liverpool, un parcial de 250 toneladas de maíz, entrega en enero y febrero, a 45|3 chelines el quarter.

LIVERPOOL, diciembre 30. — Hoy se vendió en Londres un cargamento en viaje, de 4.900 toneladas de maíz, para órdenes, al precio de 46|9 chelines por quarter.

El lino en la India

LIVERPOOL, diciembre 30. — Comunican de la India que los primeros cálculos oficiales sobre el área sembrada de lino, denotan un pequeño aumento comparada con la extensión de la siembra de ese oleaginoso en años anteriores.

—El tiempo sigue algo seco para casi todas las regiones de la India.

LA LEOPOLDINA RAILWAY COMPANY

RIO DE JANEIRO, diciembre 30. — A partir del 13 de enero próximo la Leopoldina Railwa Company pagará dividendos.

El precio de peso oro argentino se ha fijado en 1.825 y 1.835 reis y el peso oro uruguayo en 4.570 reis.

MERCADO COMERCIAL DE LONDRES

LONDRES, diciembre 30. —

Tipo del descuento del Banco de Inglaterra	5 o|o
Consolidados británicos 2 1|2 o|o	58 3|4

Títulos argentinos

Empréstito nacional 1897, 4 o|o, ley 3378	70
Bonos Obras de Salubridad, etc., de Buenos Aires 1891, 5 o|o	92 1|2
Empréstito Argentino de Obras públi- Buenos Aires, 1886, 5 o|o	97 1|4
Empréstito Argentino de Conversión 1889, en libras, 4 1|2 o|o	82 1|2
Empréstito Argentino Interno de 1909, 5 por ciento	85
Banco Español del Río de la Plata acciones ordinarias	nom.
Province of Buenos Aires 3 o|o to 3 1|2 por ciento Loan of 1906	41

BOLSA DE PARIS

PARIS, diciembre 30. —

Renta Francesa	63.75
Banco Francés del Río de la Plata	nom.

MERCADO DE CAFE

RIO DE JANEIRO, diciembre 30. — Mercado tranquilo.

A pesar de la baja acusada en el mercado de Nueva York, el café de exportación se vendió a 8.000 y 8.100 reis la arroba.

Se vendieron 4.000 bolsas.

Entraron 7.126 bolsas y se embarcaron 13.207.

El stock en plaza es de 469.832 bolsas.

SANTOS, diciembre 30. — Los precios se mantienen estacionarios.

El mercado poco activo. El café de exportación se vendió a 4.500 reis los 10 kilos.

Entraron 48.563 bolsas y salieron 61.875.

Se embarcaron 37.318 bolsas y se vendieron 10.000.

El stock es de 2.164.211 bolsas.

NUEVA YORK, diciembre 30. — Mercado tranquilo, acusando una baja parcial de 13 puntos.

Las cotizaciones fueron para marzo 6.65 c. la libra; para mayo 6.75 c.; para julio 6.85 c.; y para septiembre 6.90 c.

EL HAVRE, diciembre 30. — Fuera de Bolsa los precios acusaron una alza de 1 4 a 1 2 franco.

Las cotizaciones fueron para marzo 56.25 francos los 50 kilos; para mayo 54; para julio 54; y para septiembre 54.

Se vendieron 2.000 bolsas.

MERCADO DE HARINA

RIO DE JANEIRO, diciembre 30. — La harina argentina se cotizó de 24.500 a 29.400 reis.

MERCADO MAIZ

RIO DE JANEIRO, diciembre 30. — El maíz argentino se cotizó a 10.200 y 10.700 reis.

LONDRES, diciembre 30. — El mercado acusó un alza de 9 peniques.

El café para entregar en marzo se cotizó a 40 chelines y 9 peniques las 112 libras y para en mayo a 40 chelines y 9 peniques.

MERCADO DE ALGODON

LIVERPOOL, diciembre 30. — El mercado acusó un alza de 4 puntos.

Los productos brasileños se cotizaron a pesos 8.55 y 8.60 la libra y el café americano a 7.82.

PERNAMBUCO, diciembre 30. — El mercado no acusó cambios.

El algodón se cotizó a 24.000 y 25.000 reis.

El stock es de 23.500 fardos.

RIO DE JANEIRO, diciembre 30. — Mercado algo firme.

Algunos vendedores exigían en la primera rueda que el producto de Pernambuco se cotizara de 22.000 a 23.000 reis.

Las entradas fueron 2.209 fardos y las salidas 160.

El stock es de 7.270 fardos.

MERCADO DE AZUCAR

PERNAMBUCO, diciembre 30. — Mercado firme.

Los precios en la tercera rueda fueron 8050 reis la arroba de azúcar superior; 6.600 arroba de azúcar mediano y 4.650 para el producto inferior.

El stock es de 226.500 bolsas.

RIO DE JANEIRO, diciembre 30. — Mercado firme.

Entró apenas una bolsa.

Salieron 4.193 bolsas.

El stock es de 324.590 bolsas.

MERCADO DE ALFALFA

RIO DE JANEIRO, diciembre 30. — Durante la primera quincena de este mes entraron de Buenos Aires 7.477 fardos de alfalfa.

MERCADO DE TASAJO

RIO DE JANEIRO, diciembre 30. — En la primera quincena de diciembre entraron procedentes de Montevideo 2.606 fardos de tasajo.

MOVIMIENTO DE BUQUES

RIO DE JANEIRO, diciembre 30. — Entró de Buenos Aires el vapor "Rembaudt" con varios productos consignados a la firma Norton Megaw.

Saldrá hoy para el Río de la Plata el vapor "Hollandia".

LA PLAZA

Muy poca importancia ha tenido el día bursátil. Por cantidades muy limitadas se operó en títulos oficiales y en acciones de empresas particulares, sin que los precios registrados para el todo marcaran variaciones apreciables. Puede darse por terminado el año comercial para este renglón de los negocios, pues la última rueda del año, única de mañana, tendrá sin duda menos movimiento que la de hoy, por lo que desde ya se le considera nula. Los preliminares de confrontación para la liquidación oficial se llevan a cabo con toda regularidad y se espera el día de mañana para cerrarla.

—El mercado para trigos en general ha experimentado una nueva baja en los precios, cotizándose lo muy especial entre $ 10.20 y 10.40. Siguen firmes las cotizaciones para el maíz amarillo.

Todo lo contrario para la avena que cerró hoy con mercado flojo.

—En lanas hay interés por las clases claras y limpias y de mecha larga que alcanza buenos precios. Hoy se pagaron por cruzas gruesas hasta 18 pesos. No hubo variación en los cueros vacunos para los que se nota un ligero mayor interés. Mantienen sus precios altos y buena demanda las pieles lanares.

BOLSA DE COMERCIO

Primera rueda

Cédula Hipotecaria Argentina, de 6 o|o (antigua emisión) al contado: 22.550 a 92.90, 2.000 a 92.80, 14.000 a 92.50, 10.000 a 92.40, 22.000 a 92.50, 10.000 a 92.70; total: 78.000.

Id. para enero 10: 20.000 a 89.40.

Id. para enero 31: 20.000 a 89.4, 10.000 a 89.30; total: 38.000.

Cédula Hipotecaria Argentina (primera serie), nueva emisión, al contado: 2.000 a 89.50.

Crédito Argentino 1905, al contado: 28.300 a 84.60.

Bonos Municipales de Pavimentación (semestre), al contado: 27.000 a 72.20.

Quebrachales Puerto Sastre (oro), al contado: 200 a 3.10, 500 a 3.15; total: 700.

Id. para fin de mes: 300 a 3.10, 500 a 3.15; total: 800.

Id. para enero 31: 2.000 a 3.20.

Destilería Germania (oro), preferidas, para fin de mes: 200 a 101.

Banco de Galicia, al contado: 140 a 60.

Banco El Hogar Argentino, al contado: 250 a 155.

Segunda rueda

Cédula Hipotecaria Argentina de 6 por ciento (antigua emisión) para diciembre 31: 19.000 a 92.70; 10.000 a 92.85; total 29.000.

Id. para enero 31: 20.000 a 89.40; 10.000 a 89.30; total 30.000.

Bonos municipales de Pavimentación (semestral) para diciembre 31: 5000 a 72.20.

DEMANDA Y OFERTA DE TITULOS

Hoy se solicitaron en compra en la Bolsa de Comercio, los siguientes papeles:

La Mundial (seguros), Nuevo Banco Italiano, Mercado de Abasto Proveedor, Club Mar del Plata, La Primitiva (fábrica de bolsas), La Franco Argentina (seguros), Quebrachales Paraguayos, Las Palmas del Chaco Austral, Depósitos del Banco Francés, Deuda Interna de Mendoza, La Clara (molinos), Compañía General de Fósforos, Quebrachales Fusionados, La Ibero Platense, Banco del Río de la Plata, Banco Popular Argentino, Letras de Tesorería de la Municipalidad, Bodegas Uriburu, River Plate Quebracho, Banco Industrial Argentino, Banco Comercial Italiano, Nafta Comodoro Rivadavia, Petróleo Golfo San Jorge.

Se ofrecieron en venta:

The River Plate Quebracho, Compañía Sudamericana de Billetes de Banco, Banco Proveedor, Banco de Italia, Las Palmas del Chaco Austral, La Tandilera, Cervecería Palermo (ordinarias y preferidas), Destilería Germania (preferidas), Banco Español del Río de la Plata, Prince George's Hall, La Estrella (seguros), La Inmobiliaria, Mercado General de Haciendas, La Edificadora, Banco de Comercio (en liquidación), Banco de la Provincia de Buenos Aires (certificados 50 y 70 o|o), La Previsora, Bodegas y Viñedos Giol, Talleres Metalúrgicos, La Vascongada, Banco Francés, Banco de Buenos Aires, La Bahía Blanca, Banco Basko Asturiano, Quebrachales Paraguayos, Crédito Territorial de La Plata, Compañía General de Minas, Tranvías Eléctricos del Sud, Gath y Chaves, Banco El Hogar Propio.

CAMBIOS BANCARIOS

(Pago en Oro)

BANCO DE LA NACION ARGENTINA

	90 Días	Vista	Telegraf.
Sobre Londres	—	48.1/4	48.1/16
„ París	—	5.54	5.53
„ Alemania	—	4.85	—
„ Italia	—	6.23	6.22
„ España	—	5.01	5.00
„ Estados Unidos	—	105.15	—
„ Chile	—	48.13/16	—
„ Bolivia	—	48.13/16	—
„ Portugal	—	1.31	—
„ Montevideo	—	2.1/8	—

BANCO DE LONDRES Y RIO DE LA PLATA

Sobre Londres	48.11/16	48.3/16	48.1/8
„ Francia	—	5.53	5.51
„ Italia	—	6.15	6.13
„ España	—	5.—	4.98

BANCO ESPAÑOL DEL RIO DE LA PLATA

Sobre Francia	—	5.54	5.53
„ Inglaterra	—	48.7/32	48.1/4
„ España	—	5.01	5.01
„ Italia	—	6.24	6.22
„ Nueva York	—	104.50	—
„ Portugal	—	1.31	—
„ Brasil	—	19.900	—
„ Alemania	—	4.86	—

BANCO BRITANICO

Sobre Londres	48.13/16	48.1/4	48.1/16
„ Francia	—	5.54	5.53
„ Italia	—	6.24	—
„ España	—	5.03	—
„ Nueva York	—	105.00	105.25

BANCO DE LONDRES Y BRASIL

Sobre Londres	48.13/16	48.5/16	—
„ Francia	—	5.54	—
„ Italia	—	6.22	—
„ España	—	5.02	—
„ Portugal	—	1.31	—
„ Nueva York	—	105.15	—
„ Brasil	—	20.000	—

BANCO DE LA PROVINCIA DE BUENOS AIRES

Sobre Londres	—	48.3/16	—
„ Francia	—	54 1/2	—
„ Italia	—	6.24	—
„ España	—	5.02	—
„ Alemania	—	4.90	—

BANCO SUIZO SUD-AMERICANO

Sobre Londres	—	48.9/32	—
„ Suiza	—	4.90	—
„ Francia	—	5.56	—
„ Alemania	—	4.96	—
„ Bélgica	—	6.11	—
„ Italia	—	6.26	—
„ España	—	5.02 1/2	—
„ Norte América	—	104.90	—

NUEVO BANCO ITALIANO

Sobre Londres	—	48.7/16	—
„ Francia	—	5.51	—
„ Italia	—	6.22	—
„ España	—	5.03	—
„ Nueva York	—	106	—

BANCO FRANCES E ITALIANO

Sobre Londres	—	48.1/4	48.1/4
„ Francia	—	5.57	5.55
„ Italia	—	6.26	6.25
„ España	—	5.02	5.01
„ Norte América	—	104.95	105.10
„ Brasil	—	20.275	20.200
„ Suiza	—	5.00	4.98

BANCO ALEMAN TRANSATLANTICO

Sobre Alemania	—	4.95	—
„ Bélgica	—	6.10	—
„ España	—	5.00	—
„ Norte América	—	105.10	—
„ Suiza	—	4.98	—

BANCO POPULAR ARGENTINO

Sobre Londres	—	48.9/32	—
„ Francia	—	5.55	—
„ Italia	—	5.02	—
„ Alemania	—	4.83	—
„ España	—	5.02	—

BANCO COMERCIAL ITALIANO

Sobre Londres	48.9/16	48.1/4	48.1/8
„ Francia	5.57	5.51	5.52
„ Italia	6.25	6.22	6.21
„ España	5.04	5.00	5.02
„ Norte América	—	105.49	105.70

BANCO DE ITALIA Y RIO DE LA PLATA

Sobre Londres	—	48.1/4	—
„ Francia	—	5.51	—
„ Italia	—	6.24	—
„ España	—	5.02	—

BANCO DE GALICIA Y BUENOS AIRES

Sobre Londres	—	48.1/4	48.1/4
„ Francia	—	5.56	5.51 1/2
„ Italia	—	6.24	6.20
„ España	—	5.03	5.02

BANCO GERMANICO DE LA AMERICA DEL SUR

Sobre España	—	5.02	—
„ Alemania	—	4.95	4.81
„ Suiza	—	5.00	—
„ Dinamarca	—	1.35	—
„ Holanda	—	2.18	—
„ Nueva York	—	104.90	105.35
„ Bélgica	—	6.10	—

BANCO HOLANDES DE LA AMERICA DEL SUR

Sobre Londres	—	48.3/16	48.1/4
„ París	—	5.55	5.54
„ Italia	—	6.24	6.23
„ España	—	5.03	5.01
„ Alemania	—	4.94	4.93
„ Holanda	—	2.20	2.19
„ Países Escandinavos	—	1.49	1.48
„ Norte América	—	105.05	105.10

BANCO FRANCES DEL RIO DE LA PLATA

Sobre Londres	—	48.1/4	48.1/4
„ Francia	—	5.54	5.53
„ España	—	5.02	5.01
„ Estados Unidos	—	104.75	105.10
„ Italia	—	6.23	6.22

CAJA DE CONVERSION

El movimiento monetario operado hoy por ley 3871, fué como sigue:

Saldo anterior . . . . oro	237.232.167.844
Suma	237.232.167.844
Salieron	—
Suma	237.232.167.844

De acuerdo con la ley 9480, el movimiento por bonos depositados en las legaciones argentinas fué hoy el siguiente:

Saldo anterior	68.403.795.270
Entraron	41.807.—
Suma	68.403.795.270
Salieron	—
Saldo	68.403.795.270

Ambos saldos por leyes respectivas, dan un total de 305.635.963.114 pesos oro.

La circulación fiduciaria alcanza a la suma de 987.645.421.67 pesos papel.

MERCADO DE CEREALES A TERMINO DE BUENOS AIRES

Primera rueda

Lino. — Para Febrero, 100 toneladas, a pesos 11.72 sobre dársena.

REGISTRO DE CONTRATOS

En la oficina de ajustes del Mercado de Cereales a Término, se anotaron hoy los siguientes contratos por cereales:

Trigo. — Para enero, 200 toneladas, a $ 9.20; para febrero, 400 id. a 9.05; para Marzo, 800 id. a 9.10, 200 id. a 9.20.

Lino. — Para febrero, 100 toneladas, a pesos 12.00; 100 id a 12.10; 100 id a 12.15.

MERCADO DE CEREALES A TERMINO DE ROSARIO

Primera rueda

Trigo. — Para febrero, 200 toneladas, a pesos 8.95; para marzo, 400 id a 9.00.

Maíz. — Para mayo, 200 toneladas a $ 4.80.

Lino. — Para enero, 100 toneladas a $ 11.60; para Febrero, 400 toneladas, a $ 11.60.

BOLSA DE CEREALES DE ROSARIO

(Cotizaciones oficiales)

Trigo viejo, 79 kilos	$	s|c.
Trigo viejo, 78 kilos	„	s|c.
Trigo nuevo, 79 kilos, entrega en enero 25	„	s|c.
Trigo nuevo, 78 kilos, entrega en enero 25	„	8.55
Lino nuevo	„	11.50
Lino viejo	„	11.15
Maíz	„	4.65

BOLSA DE CEREALES

Entrada de cereales

J. Brian. — Trigo, 443 bolsas; Maíz, 5367, Lino, 1.200.

Sola. — Trigo 587 bolsas; maíz, 1093; cebada, 574; harina, 1100.

Puerto. — Trigo, 4450 bolsas.

Pacífico. — 341 fardos chicos de pasto.

Retiro. — Patatas, 4030 bolsas.

Buenos Aires. — Trigo, 2835 bolsas; maíz, 958; patatas, 754.

Riachuelo. — Trigo, 1165; maíz, 6089 bolsas.

Entradas de hoy en el Once:

Trigo, 22.126 bolsas; maíz, 1582 id.; lino, 250 id.; avena, 4097 id.; nabo, 57 id.; cebada, 159 id.; triguillo, 19 id.; alfalfa, 30 id.; papas 96 id.; pasto fardos grandes 433 y 487 chicos.

Ventas efectuadas hoy en la Bolsa de Cereales.

Trigo barletta. — 250 bolsas, Once, nuevo, $ 10.45; 285 id. id. 10.40; 290 id. id. 10.20; 425 id. id. 10.10; 430 id. id. 10.10; 616 id. id. 10. 210 id. id. 10; 426 id. id. 9.80; 1220 id. id. 9.60; 349 id. Buenos Aires, id. 9.40; 600 id. Once, idem 9.10; 236 id. viejo. 9; 524 id. Sola, id. 9; 216 id. id. 8.50.

Trigo ruso. — 790 bolsas, Once, viejo, 8.75.

Trigo Arrieta. — 404 bolsas, Once, nuevo, 10.

Trigo húngaro. — 520 bolsas, Once, nuevo, 9.80; 175 id. id. 9.50; 630 id. id. 8.70.

Trigo Tucelas. — 615 bolsas, Once, nuevo, 9.10.

Trigo varias clases. — 393 bolsas, Sola, viejo 9.50; 500 id. Once, nuevo 9.10; 260 id. id. viejo, 9; 325 id. id. 9; 320 id. id. 9; 325 id. id. 9; 960 id. id. 9; 1250 id. id. 8.50; 340 id. id. 8.60; 196 id. id. 7.90; 500 id. id 7.90; 1400 id. id. 7.40; 8 105 id. id. 7.

Maíz amarillo. — 160 bolsas, Sola, 5.00; 420 id. id. 4.95; 371 id. id. 4.90; 140 id. id. 4.90; 60 id. id. 4.90; 100 id. Once, 4.90; 470 id. Sola, 4.85; 341 id. id. 4.85; 315 id. id. 4.75; 91 id. Once 4.80; 320 id. Sola, 4.75.

Morocho. — 325 bolsas, Once, 4.60.

Avena. — 318 bolsas, Once, 5; 508 id. Sola, 4.90; 195 id. Puerto Alsina, 4.85; 399 Once, 480; 235 id. Once 4.80; 87 id. Sola, 4.35; 150 id. Once, 4.30; 1653 id. id. 4.20; 63 id. id. 4.20; 100 id. id. 4.10; 48 id. id. 4.05; 263 id. id. 4.00.

Lino. — 92 bolsas, Once, 12.60.

Cebada. — 1120 bolsas, Sola, 5.10; 150 id. Once, 4.90.

Centeno. — 134 bolsas, Dto. Pna. 4.00.

Cebadilla. — 159 bolsas, Once, 4.30.

MERCADO DE ABASTO PROVEEDOR

Diciembre 30 de 1915.

Se descargaron hoy en este mercado 177.500 kilos de verduras y 15.1000 de frutas en general.

Movimiento

Verduras y legumbres.—Salvo uno que otro artículo que ha experimentado ligeras oscilaciones, de las que damos cuenta en el detalle respectivo, el resto de las variedades de estos renglones han subsistido manteniendo en sus cotizaciones una extremada firmeza.

Precios corrientes—

Berenjenas de $ 0.50 a 0.70 la docena, zapallitos según clase de 0.10 a 0.20 id, col negra de 0.15 a 0.20 id, alcahusiles de 0.35 a 0.50 id, pepinos de 0.15 a 0.20 id, repollos en general de 0.50 a 1.50 id, repollos colorados de 0.80 a 1.20 id, saleff de 1 a 1.50 docena de atados, espárragos de 2 a 3 id, espinacas de 0.30 a 0.40 id, apios hojas de 0.25 a 0.30 id, acelga de 0.15 a 0.20 id, borraja de 0.20 a 0.25 id, rabanitos de 0.15 a 0.20 id, radicha de 0.10 a 0.25, radichón de 0.10 a 0.15, remolacha de 0.25 a 0.30, zanahorias de 0.20 a 0.30 id, porros de 0.20 a 0.25 id, nabos comunes de 0.15 a 0.20 id, nabos franceses de 0.20 a 0.30 id, cebolla de verdeo de 0.15 a 0.20 id, albahaca, de 0.15 a 0.20 id, perejil de 0.15 a 0.20 id, lechuga común de 2 a 3 pesos liencito de 15 docenas, escarola de 1.50 a 2.50 id, choclos de 1.50 a 3 el ciento, tomates de 1 a 1.20 el cajón de 8 docenas, ajíes de 0.70 a 1.20 el ciento, zapallo criollo de 0.20 a 1 cada uno según tamaño, ajos de 1 a 2.50 ristra de 100 cabezas, cebolla de cabeza de 0.20 a 0.50 ristra de 50 cabezas, patatas de 1 a 1.20 los 10 kilos, batatas de 1 a 1.20 id, chaucha fina de 3.50 a 4 id, chaucha balín de 1.50 a 2 id, chauchas de 0.80 a 1 id, arvejas según clase de 2 a 4 id, porotos colorados de 2 a 2.50 id.

Frutas. — Sus cotizaciones se mantienen estacionarias.

MERCADO DE AVES

Han entrado hoy a este mercado 627 pichoneras cargadas con aves varias y 630 cajones huevos.

Con precios firme y con un poco de mas animación se operó hoy en este mercado.

Ventas al por mayor:

Gallinas especiales de $ 3.10 a 3.50 la yunta; id. regulares de 2.00 a 2.90 id.; pollos especiales de 2.00 a 2.70 id.; id. regulares de 1.20 a 1.80 id.; id. chicos de 1.10 a 1.50 id.; pavos de cría de 8.80 a 10.00 id.; pavitas según clase de 3.00 a 4.60 id.; patos criollos de 1.80 a 2.34 id.; id. marruecos de 1.20 a 1.50 id.; gansos de 2.60 a 3.30 id.; pichones de paloma de 0.39; conejos viejos de 1.10 a 1.50 id. Huevos la docena 0.49 a 0.50.

Estos precios son con impuestos municipales.

MERCADO DE PASTO

Estación Caballito

Han entrado hoy a este mercado 433 fardos pasto grandes y 487 fardos chicos.

Ventas de hoy

J. A. Botte—

70 fardos alfalfa grandes	41.—
25 fardos alfalfa grandes	38.—
36 fardos alfalfa grandes	38.—
66 fardos alfalfa grandes	32.—

D. Mútolo—

295 fardos alfalfa chico	30.—

De Lellis y Fages Hnos.—

100 fardos alfalfa chicos	25.—

Caballito

B. y Benvenuto—

36 fardos alfalfa grandes	30.—

Salaberry y Cía.—

45 fardos alfalfa grandes	32.—

Estación Bullrich

D. Monteverde—

40 fardos mezcla grandes	28.—

Total de las entradas:

Trigo, 32.401 bolsas; maíz, 15.381; lino, 1671; avena, 5068.

MERCADO DE PATATAS

Han entrado al Retiro 4030 bolsas patatas; 716 en Buenos Aires.

Precios de venta:

Patata en el Retiro, según clase de $ 0.70 a 0.85 los 10 kilos.

MERCADO CENTRAL DE FRUTOS

Diciembre 30 de 1915.

Se descargaron en este mercado 171 vagones con los siguientes frutos:

452.699 kilos de lana; 1369 atados de cueros lanares; 3304 cueros vacunos; 449 cueros de potros; 39 bultos de cerdas; 1 id. de pluma; 2 cascos de grasa; 61 atados de cueros varios.

VENTAS DE HOY

Lana cruza gruesa. — 10.000 kilos Monte, 1800 $; 5000 Sud 1750; 30.000 Ayacucho 1750; 20.000 Bellocq 1700; 65.000 Sud 1650; 12.000 Córdoba 1050; 6000 id. 1150; 2000 Sud 1700; 40.000 Ancon 1500; 30.000 Pampa 11 a 1300; 15.000 Oeste 1450; 14.000 Pampa 1400; 5000 Sud 1620.

Cruza gruesa y mediana: 5000 kilos Dolores 1800 $, 3000 Bellocq 1725; 5000 Sud 1700; 3000 id. 1550.

Cruza mediana: 2000 kilos Sud 1750 $; 5000 Oeste 1620; 2000 id. 1500.

Cruza fina y mediana: 2000 kilos Sud 16.0 pesos; 1600 id. 1550; 5000 San Luis 1200.

Cruza fina mediana y gruesa: 5000 kilos Sud 1400; 10.000 Bellocq 1280.

Cruza fina: 30.000 kilos Pampa 11 a 1300;

Lana suelta: 30.000 Cordillera 950; 5000 Chubut 1000; 5000 Pampa 850; 4000 id. 800; 4000 id. 750.

De Entre Ríos. — Cruza gruesa: 45.000 kilos 1555 $.

Mestiza fina: 20.000 Sud 1250 $; 10.000 Pampa 1150; 7000 id. 1000.

Borregos: 2000 kilos 1500 $; 2000 1480; 2000 1460; 4000 1450; 3000 1435; 2000 1420; 3000 1400; 2000 1350; 1000 1300.

Pieles lanares. — Consumo: 2000 kilos $ 127; 200 124; 600 120; 2000 115; 2300 118; 1000 117; 700 108; 400 106; 1700 105; 500 095; 2700 090; 200 080.

Mortecino: 4500 kilos 107 $; 400 101; 1000 100; 2800 099; 2000 098; 1300 095; 500 092; 600 086; 1700 085; 300 075; 2000 075; 300 065; 200 060.

Pieles lanares. — Corto y pelado. — Consumo: 300 kilos 060 $, 890 055, 700 0.50; 100 0.45.

Mortecino: 500 kilos 040; 700 035; 700 0.30; 200 0.25.

Lanares Chubut: 1700 kilos $ 072.

Lanares criollos: 600 kilos 077 $.

Cerdas: 200 kilos 1300 $; 500 1260; 500 1150; 400 1100; 300 950; 400 900.

Corderitos: 100 D. 150 $; 150 140; 50 130; 20 120.

Nutria: 50 kilos 270 $; 40 130; 100 230; 150 220; 150 200; 200 150; 100 130.

Cueros vacunos: 150 C. 1500 $; 100 1480; 170 1470; 400 1450; 200 1440; 200 1430; 100 1350; 300 1370; 100 1300; 50 1250.

Becerros: 150 C. 1780 $; 100 1760; 200 1750; 100 1720; 200 1700.

Nonatos: 150 C. 1450; 50 1460; 100 1450; 50 1420; 150 1400.

Potros: 100 C. 855 $; 80 870; 50 855; 150 850; 70 820; 50 820; 50 800.

Cabras: 100 kilos 1600 $; 200 1500; 150 1450; 100 1400.

Zorros: 50 C. 080; 50 070; 50 060; 100 050.

Liebres: 100 C. 015 $; 150 012.

Sebo derretido: 5 C. 450 $; 2 250.

Sebo pisado: 2 C. 300 $; 1 280.

Plumas: 10 kilos 400 $; 5.320.

MERCADO CENTRAL DE FRUTOS

MOVIMIENTO del 29 Diciembre 1915	ENTRADA 1915	ENTRADA 1914	SALIDA 1915	SALIDA 1914
Lana kilos	452.699	98.771	695.8	2.338
recibida desde el 1° de Julio	45.546.548	49.065.168		
Lanares, Atados	1.369	88	117	1.068
Vacunos, Cueros	3.304	1.190	2.286	24
Yeguarizos	449	29	183	174
Cerda, Bultos	39	6	8	9
Plumas	1	1	—	—
Grasa, sebo, aceite, bts	2	78	47	6
Varios	61	16	39	2
Maíz, bolsas	—	—	—	35
Trigo	—	—	1.688	—
Otros cereales	—	—	—	—
Entrada total de cereales	280.596	191.648		

Existencia

Lana, kilos	14.784.672	15.08[illegible]
Cereales, bolsas	15.251	43.452

Productos [illegible]

Entrada	232.560	—
„ total desde el 1° de Julio	20.477.199	18.152.[illegible]

Wagones descargados hoy, 171

Carros [illegible]

El Mercado está habilitado para el recibo de [illegible]

MERCADO VACUNO DE LINIERS

Diciembre 30 de 1915.

[illegible]

[illegible]	[illegible] a 150.—
[illegible]	[illegible] a 210.—
[illegible]	[illegible] a 95.—
[illegible]	[illegible] a 125.—
[illegible]	[illegible] a 165.—
[illegible]	[illegible] a 136.—
[illegible]	[illegible] a 95.—

Para porcinos [illegible] pesos 0.32 a [illegible].

VENTAS

Ayerza y Cía.—

32 novillos g. y [illegible] gorda Cañuelas	17[illegible].—
4 novillos [illegible] gorda Cañuelas	76.—
6 novillos flacos, Cañuelas	83.—
4 novillos flacos Cañuelas	83.—

Aphecea y Cía. Juan—

18 vaquillonas [illegible] gorda Pilar	185.—
[illegible] gorda Pilar	80.—
[illegible] regulares, Pilar	44.—
2 terneros regulares, Pilar	17.—

Bunge y Born—

1 toruno g. y c. gorda, Pehuajó . . . . . 170.—
2 novillos c. gorda Pehuajo . . . . . 170.—
4 vacas gordas, Pehuajó . . . . . 155.—
8 vaquillonas m. gordas, Pehuajó . . . . . 128.—
1 vaquillona c. gorda, Pehuajó . . . . . 98.—
1 novillito c. gorda, Pehuajó . . . . . 108.—
1 novillito c. gorda Pehuajó . . . . . 86.—
2 terneros gordos, Pehuajó . . . . . 86.—
76 novillos buena carne Sarmiento . . . 100.—

Benítez y Murré—

15 vaquillonas buena carne Santa Fe . . . . 78.—
1 ternero regular Santa Fe . . . . . 22.—

Bayona Juan—

8 novillos g. y c. gorda, Tandil . . . . . 115.—
2 vacas especiales, Tandil . . . . . 150.—

Crespo y Rodríguez—

1 vaca m. girda Córdoba . . . . . 117.—
5 vacas g. y c. gorda Córdoba . . . . . 114.—
4 novillito c. gorda, Córdoba . . . . . 88.—
27 terneris buenos Córdoba . . . . . 63.—

Costa y Fayanas—

8 vacas especiales Villegas . . . . . 150.—
8 vacas m. gordas, Villegas . . . . . 140.—

Chapar y Cía. Juan—

62 terneros regulares Guamini . . . . . 25.—

Devoto y Cía. Tomás—

44 novillitos g. y c. gorda, San Luis . . . . 107.—
104 novillos c. gorda San Luis . . . . . 143.—
1 toruno g. y c. gorda, Chipacha . . . . 160.—
13 novillitos m. especiales Suipacha . . . . 155.—
50 novillos criollos flacos ntre Ríos . . . . 85.—
16 novillis criillos flacos, Entre Ríos . . . 87.—
16 novillos criollos flacos Entre Ríos . . . . 86.—
17 novillos criollos flacos, Entre Ríos . . . 85.—
16 novillos criollos flacos, Entre Ríos . . . 82.—

Cucullo Felipe L.—

5 vaca g. y c. gorda Capital . . . . . 118.—
2 vaquillonas c. gorda Capital . . . . . 95.—
1 vaquillona c. gorda G. Pintos . . . . . 117.—
6 vaquillonas g. y c. gorda Col. . . . . 100.—
2 vaquillonas c. gorda ídem . . . . . 90.—
1 vaquillona c. gorda ídem . . . . . 80.—

Estrugamou Fernando—

4 vacas g. y c. gorda Chacabuco . . . . . 125.—
1 novillo gordo Chacabuco . . . . . 130.—
19 terneros regulares 25 de Mayo . . . . . 40.—
8 vaquillonas c. gorda 25 de Mayo . . . . 98.—

Etcheverry y Cía. José—

25 novillos gordos 3 Arroyos . . . . . 188.—

Goñi e hijos Ignacio—

25 vaquillonas c. girda La Pampa . . . . . 82.—
24 vacas gordas La Pampa . . . . . 132.—
20 novilloos gordos Vecino . . . . . 167.—
3 vaquillonas buena carne Chascomús . . . 80.—
10 terneros buenos Chascomús . . . . . 74.—

Lontet Hnos. y Cía.—

1 vaca cruza gorla Capital . . . . . 96.—
4 vaquillonas g. y c. gorda Capital . . . 100.—
4ternero regulares Capital . . . . . 50.—

Méndez y Cía. J. M.—

15 novillos m. gordos T. Lauquen . . . . 210.—
20 novillitos gordos T. Lauquen . . . . . 123.—
15 vaquillonas gordas T. Lauquen . . . . . 100.—
6 vaquillonas g. y c. gorda T. Lauquen . . 100.—
11 terneros especiales T. Lauquen . . . . 95.—

Mihura Hnos.—

20 novillos c. gorda Entre Ríos . . . . . 118.—

Martínez de Hoz Hnos.—

17 novillos g. y c. gorda T. Lauquen . . . . 148.—

Lanusse Pedro y Antonio—

19 vaquillonas g. y c. gorda Caseros . . . 116.—
18 vaquillonas c. gorda Caseros . . . . . 95.—
52 novillos gordos San Luis . . . . . 194.—
26 terneros regulares Lincoln 21.50
28 terneros regulares Lincoln 19.50
26 terneros regulares Lincoln 46.50
18 novillitos flacos Lincoln . . . . . 55.—
15 novillitos buena carne Lincoln . . . . 70.—
1 vaquillonas flacas Cañuelas . . . . . 52.—
4 terneros mamones Cañuelas . . . . . 7.—
6 vacas c. gorda Cañuelas . . . . . 98.—
5 vacas flacas Cañuelas 29.50
11 vacas buena carne Cañuelas . . . . . 81.—
1 novillos c. gorda San Luis . . . . . 122.—
3 novillos gordos y c. gorda San Luis . . . 166.—
12 novillos buena carne San Martín . . . . 100.—
8 novillos c. gorda San Martín . . . . . 108.—
15 novillos buena carne San Martín . . . . 97.—
8 novillos buena carne San Martín 92.50
4 vacas m. gordas C. Vidal . . . . . 140.—
1 novillo m. gordo C. Vidal . . . . . 210.—
11 vacas especiales C. Vidal . . . . . 152.—
5 vacas m. especiales . . . . . 165.—

Rodger y Cía. Guillermo H.—

7 novillos c. gorda Córdoba . . . . . 111.—
15 novillos c. gorda Córdoba . . . . . 126.—

Oscayen, Castaños y Cía.—

1 novillo c. gorda San Luis . . . . . 122.—
3 novillos g. y c. gorda San Luis . . . . . 166.—
6 vacas especiales San Luis . . . . . 151.—

Lalor Juan—

13 vaquillona flacas La Pampa 66.50
9 vaquillonas g. y c. gorda La Pampa. . . 114.50
1 vaquillona c. gorda La Pampa . . . . . 90.—
1 buey c. gorda Cañuelas . . . . . 115.—
1 novillo c. gorda Cañuelas . . . . . 135.—
6 vacas g. y c. gorda Cañuelas 124.50
2 vacas g. y c. gorda Cañuelas . . . . . 110.—
1 vaca gorda Carlos Casares . . . . . 136.—
13 vacas g. y c. gorda C. Casares . . . . 124.—
6 vacas c. gorda C. Casares . . . . . 102.—
20 novillos g. y c. gorda C. Casares . . . . 165.—
7 vacas c. gorda Santa Fe . . . . . 85.—
10 vacas flacas Santa Fe 62.50
17 vacas buena carne Santa Fe . . . . . 80.—
5 terneros regulares Santa Fe . . . . . 40.—
15 novillitos flacos Santa Fe . . . . . 56.—
14 novillitos flacos anta Fe . . . . . 50.—
8 noviflitos flacos Santa Fe . . . . . 64.—
12 terneros mamones Santa Fe . . . . . 16.—
9 terneros regulares Santa Fe 47.50
1 vaca c. gorda La Plata . . . . . 88.—
1 vaca gorda y c. gorda La Plata . . . . 112.—
17 ternero regulares La Plata . . . . . 32.—
20 novillitos flacos Corrientes . . . . . 65.—
11 novillitos flacos Corrientes . . . . . 62.—
21 novillitos flacos Corrientes 56.50
18 novillitos flacos Corrientes . . . . . 56.—
14 novillos flacos, Corrientes 49.50
20 vacas flacas, S. del Estero 66.50
22 vacas flacas, S. del Estero 67.50
11 novillos flacos, S. del Estero 64.50
6 terneros mamones, S. del Estero . . . . 7.—
10 novillitos flacos, S. del Estero . . . . 54.—
5 vaquillonas flacas, S. del Estero . . . . 42.—
10 terneros mamones, S. del Estero 10.50
14 terneros ammones, S. del Estero 22.50
1 vaca gorda, La Plata . . . . . 134.—
1 vaca c. gorda, La Plata . . . . . 92.—
2 vacas c. gorda, La Plata . . . . . 105.—
13 vacas b. carne, La Plata 79.50
4 vacas c. gorda, La Plata . . . . . 84.—
5 vacas g. y c. gorda, La Plata . . . . . 118.—
2 vacas flacas, La Plata 49.50
6 vacas flacas, La Plata 50.50
5 terneros regulares, La Plata . . . . . 31.—
2 vacas m. gordas, La Plata . . . . . 147.—
6 novillitos b. carne, La Plata 74.50
3 novillitos b. carne, La Plata 78.50
1 novillo g. y c. gorda, Córdoba . . . . 151.—
18 vacas m. gordas, Córdoba . . . . . 145.—
4 novillos g. y c. gorda, Lincoln . . . . 144.—
1 vaca c. gorda, Lincoln . . . . . 84.—
3 vacas g. y c. gorda, Lincoln 109.50
6 vacas c. gorda, Lincoln . . . . . 87.—
5 terneros buenos, Lincoln . . . . . 63.—
12 treneros buenos, Lincoln . . . . . 62.—
25 novillos c. gorda, La Plata 127.50
16 novillos c. gorda, La Plata 139.50
16 terneros mamones, La Plata 14.50
14 terneros mamones, La Plata 31.50
14 vacas g. y c. gorda, Capital . . . . . 113.—
3 vacas c. gorda, Capital 90.50
8 terneros mamones, Ayacucho . . . . . 19.—
20 terneros regulares, Ayacucho . . . . . 38.—
20 vacas gordas, Ayacucho . . . . . 130.—
13 vacas g. y c. gorda, Ayacucho 120.50
16 vacas g. y c. gorda, Ayacucho 107.50
11 vacas c. gorda, Ayacucho . . . . . 92.—
10 vaquillonas c. gorda, C. Casares . . . 87.—
8 novilos c. gorda, C. Casares . . . . . 142.—
10 novillos c. gorda, C. Casares . . . . . 112.—
14 novillitos flacos, C. Casares 47.50

Méndez Hermanos y Cía.—

2 vacas m. gordas, San Luis . . . . . 145.—
14 vacas g. y c. gorda, San Luis . . . . . 125.—
2 vacas c. gorda, San Luis . . . . . 105.—
2 vaquillonas g. y c. gorda, S. Luis . . . 105.—

Ortiz Ferreira—

6 novillos m. gordos, 3 Arroyos . . . . 205.—
4 novillos g. y c. gorda, 3 Arroyos . . . 155.—

Palacios Hermanos—

1 toruno c. gorda, C. Tejedor . . . . . 135.—
2 torunos flacos, C. Tejedor . . . . . 65.—
2 vacas g. y c. gorda, C. Tejedor . . . . 115.—
1 novillito g. y c. gorda, C. Tejedor . . . 110.—
4 vaquillonas c. gorda, C. Tejedor . . . . 86.—

Rodrigues Gabino—

10 novillos g. y c. gorda, Lobería . . . . 145.—

Salaberry y Bercetche—

1 vaquillona g. y c. gorda, Córdoba . 114.—
3 vacas gordas, Córdoba . . . . . 132.—
2 bueyes c. gorda, Córdoba . . . . . 130.—
1 vaca g. y c. gorda, Córdoba . . . . . 115.—
5 bueyes c. gorda, Córdoba . . . . . 138.—
6 bueyes c. gorda, Córdoba 133.50
2 novillitos g. y c. gorda, Córdoba . 103.50
10 novillos c. gorda, Córdoba . . . . . 129.—
10 novillos c. gorda, Córdoba . . . . . 120.—
6 novillos c. gorda, Córdoba . . . . . 133.—
1 vaca g. y c. gorda, Córdoba . . . . . 120.—
2 vaquillonas g. y c. gorda, Cañuelas 114.50
3 vaquillonas esp., Cañuelas . . . . . 135.—
2 vacas gordas, Cañuelas . . . . . 133.—
1 vaca c. gorda, Cañuelas . . . . . 99.—
1 vaquillona m. gorda, Cañuelas . . . . 125.—
3 vacas m. gordas, Cañuelas . . . . . 145.—
5 vacas m. gordas, Cañuelas . . . . . 142.—
3 vacas gordas, Cañuelas . . . . . 130.—
1 vaquillona c. gorda, Chascomús . 83.—
1 novillito gordo, Chascomús 121.50
3 vaquillonas g. y c. gorda, Chascomús 114.—
2 vaquillonas esp., Chascomús 130.50
1 vaca gorda, Chascomús . . . . . 138.—
5 terneros regulares, Chascomús . . . . 42.—
5 terneros regulares, Chascomús . . . . 45.—
1 vaquillona b. carne, Tandil . . . . . 78.—
1 vaca c. gorda, Tandil 104.50
1 vaquillona c. gorda, Tandil . . . . . 90.—
2 terneros regulares, Tandil . . . . . 26.—
2 vacas c. gorda, Tandil 95.50
2 vaquillonas b. carne, Tandil 78.50
3 terneros buenos, Tandil . . . . . 70.—

Santamarina e hijos—

40 novillos m. gordos, Vela . . . . . 208.—

Sansot Beltrán—

2 vacas g. y c. gorda, Santa Fe . . . 115.—
3 terneros buenos, Santa Fe . . . . . 58.—
10 vacas c. gorda, Santa Fe . . . . . 95.—
7 vaquillonas b. carne, Santa Fe . . . 77.—
6 terneros buenos, Santa Fe . . . . . 60.—

Matheu y Cía.—

23 novillos gordos, Lincoln . . . . . 180.—
23 novillos g. y c. gorda, Lincoln . . . 158.—
1 vaquillona b. carne, Lincoln . . . . . 70.—
2 vaquillonas c. gorda, Lincoln . . . . 93.—
3 vacas g. y c. gorda, Lincoln . . . . . 118.—

Nogueras y Avalos—

26 terneros, Lincoln . . . . . 21.—
26 terneros, Lincoln . . . . . 19.—
26 terneros, Lincoln . . . . . 46.—
16 novillitos, Lincoln . . . . . 55.—
15 novillitos, Lincoln . . . . . 70.—

VENTA DE CERDOS

	$ kilo
Carriquiery, Casaux y Cía.—	
20 cerdos buenos, Córdoba	0.33
De Lellis y Fages—	
20 cerdos buenos, Las Toscas	0.32
20 cerdos especiales, Matanza	0.37
Lanusse Pedro y Antonio—	
36 cerdos buenos, La Madrid	0.34

MERCADO DE LANARES

(Tablada)

Diciembre 30 de 1915.

A pesar de que la entrada de hoy ha moderado la plaza no ha tenido cambio digno de mención, pues todos los compradores operaron con reserva y a los límites de los días anteriores.

La entrada del día fué de 6010 animales, habiéndose vendido durante la mañana 6643 cabezas, repartidas en esta forma:

La Plata Cold Storage 1402, Compañía Sansinena 1602, La Blanca 290, Argentino Central 346, Armour 242 y 2750 para los matarifes locales.

Los precios extremos de la mañana fueron los siguientes:

Capones para frigorífico, desde . . .	$ 11.—	a 15.—
Id. para matadero	" 15.50	" 17.30
Ovejas para matadero	" 9.50	" 10.—
Borregos para frigorífico	" 9.50	" 10.—
Corderos para frigorífico	" 8.—	" 10.—
Corderos para matadero	" 1.30	" 7.60
Capones para invernada	" 8.50	" 10.20

VENTAS

Bargo Lascurain y Etchegaray—

131 corderos Matadero, Segurola 4.70
38 corderos Matadero, Segurola 1.30
20 corderos Matadero, Pariet 6.20
50 corderos Matadero, ídem 6.10
30 corderos Matadero, ídem 7.10
65 corderos Matadero, ídem . . . . . 6.—
90 capones Frigorífico, Entre Ríos . . . . 11.—
69 capones Invernada, Entre Ríos 8.50
12 ovejas Matadero, Cachari 10.80
43 corderos Matadero, Cachari 9.25
115 corderos Matadero, Cachari . . . . . 5.—

Ardohain Miguel—

180 capones Frigorífico Doblas 11.20
374 capones Invernada Doblas 10.20

Arancet y Cía. Pedro—

105 corderos Mataderi, Lauquimay 7.70
120 corderos Frigorífico Lauquimay . . . . . 9.—
55 ovejas Matadero, Lauquimay . . . . . 15.—
95 ovejas Matadero, Lauquimay 12.80
61 corderos Matadero, Lauquimay 7.70

Cairo Nicolás A.—

81 capones Frigorifici, Labarden 13.20
24 ovejas Matadero, Labarden 12.80

Coop. de Hacendados—

76 capones Frigorífico Lincoln 15.30
64 capones Frigorífico Lincoln 15.20

De los Santos y Cía. José C.—

25 capones Frigorífico Domínguez 14.50
25 ovejas Matadero Domínguez . . . . . 12.—
97 corderos Frigorífico Domínguez 10.50
40 corderos Matadero, Domínguez 7.80

Casch C. Jones y Cía.—

130 corderos frigorífico Piedritas 10.30

Chapar y Cía. Juan—

70 capones Matadero, Gardey 17.20
199 capones Frigorífico, ídem 15.50
17 ovejas Matadero, ídem . . . . . 12.—
29 ovejas Matadero, Córdoba 13.50
47 corderos Frigorífico, Córdoba . . . . . 10.—
22 corderos Matadero, Córdoba 7.20
58 capones Frigorífico Louqcimay 12.30
20 ovejas Matadero, ídem 15.50
33 ovejas Matadero, ídem . . . . . 14.—
36 ovejas Matadero, ídem 12.20

Bayona Juan—

16 capones Frigorífico Gardey 15.10
15 corderos Matadero Gardey 6.70
92 corderos Matadero, Gardey 6.70
23 ovejas Matadero Gardey 14.30
150 capones Matadero ídem . . . . . 14.—
35 corderos Frigorífico, Gardey 10.20
49 capones Matadero, Gardey 14.20
27 ovejas Mataadero, Gardey 13.20

Lanusse Pedro y Antonio—

299 capones Frigorífico, Labarden . . . . . 13.—
17 ovejas Matadero, 3 Arroyos 14.50
197 corderos, Matadero, 3 Arroyos 4.50
51 corderos Matadero Meridianó 5.o . . . . 7.—
109 corderos Matadero Meridiano 5.o 6.40
139 capones Invernada Victorica 9.80
95 corderos Frigorífico Las Toscas . . . . . 10.—

Lanus Florencio y Alfredo—

296 capones Frigorífico Murature . . . . . 11.—

Lalor Juan—

30 ovejas Matadero, Del Campillo . . . . . 12.—
38 ovejas Matadero Del Campillo 10.50
42 ovejas Matadero, Hortencia 13.50
48 ovejas Matadero Hortencia 15.40
10 capones Matadero, Hortencia . . . . . 16.—
45 cordero Frigorífico Hortencia 10.80
57 corderos Matadero, Fair . . . . . 7.—
50 corderos Matadero Fair 7.20

Palacios Hnos.—

130 capones Frigorífico Trebolares 12.50

Rodríguez Gabino—

135 capones Matadero, López 13.50
100 capones Frigorífico Fair 10.50

Salaberry y Bercetche—

148 apones Frigorifici Las Moscas 11.80

Patrón Costas y Perú—

88 borregos Frigorífico Sorligaray . . . . . 10.—
52 corderos Matadero ídem . . . . . 6.—
79 corderos Matadero, ídem . . . . . 4.—

Podestá y Cía.—

140 corderis Matadero, Laboulaye 5.60
31 cirderos Matadero, Laboulaye 3.40

Santamarina e hijo—

120corderos Matadero Cerrito . . . . . 5.—
50 corderos Matadero, Cerrito . . . . . 3.—

Reyes Hnos.—

205 corderos Frigorífico Elordi 8.50
55 corderos Matadero Elirdi 7.60
25 ovejas Matadero, ídem 11.20
214 ivejas Matadero, ídem 9.50

Velaz y Cía. Angel—

157 ovejas S. Mauricio 10.20
12capones San Mauricio 12.30
60 corderos San Mauricio 9.60
11 corderos San Mauricio . . . . . 8.—
10 ovejas San Mauricio 9.50
100 capones Mosel 12.70
99 borregos Mosel 9.50

REMATES DE ESTA NOCHE Y MAÑANA

Judiciales. — Inmuebles

Fracción de campo en Mendoza, 71 hectáreas. Base, $ 20.000. Mañana, a las 11 a. m. — Domingo S. Barrau.

—Propiedad en Martínez. Base, $ 22.320. Mañana, a las 4 p. m. — Arturo Demarco.

—Campos en Córdoba. 2.512 hectáreas. Sin base. Mañana, a las 3 p. m. — Giménez Zapiola, Panelo y Cía.

—Casa en Belgrano esquina Rioja. Base, $ 66.272.97. Mañana, a las 3 p. m. — Los mismos.

—Casa en Córdoba esquina Pueyrredón. Base, $ 90.614.43. Mañana, a las 3 p. m. — Los mismos.

—Casa en Cevallos 1781. Base, $ 15.385. Mañana, a las 3 p. m. — Los mismos.

—Casas y solares en San Vicente (F.C.P.) Hipoteca, $ 21.261.05. Base, $ 25.000. Mañana, a las 3 p. m. — Domingo Barrau.

—Casa en Chile 2054-56. Base, $ 72.800. Hipoteca, $ 40.000. Mañana, a las 3 p. m. — Giménez Zapiola, Panelo y Cía.

Muebles

Espejo de tres cuerpos. Mañana, a las 2 p. m. — Casa Rey.

—Juegos de dormitorio Luis XVI y otros. Mañana, a las 2 p. m. — Naón y Bustillo.

—Biblioteca, comedor y otros. Mañana, a las 2.30 p. m. — P. y A. Fragueiro.

—Automóviles. Sin base. Esta noche, a las 8. — Ricardo Albors y Cía.

—Juegos de sala, escritorios, etc. Mañana, a las 3.30 p. m. — Vernengo y Solé.

—Cajas de hierro, arañas, cortinados, etc. Hoy, a las 8.30 p. m. — Pacheco y Recio.

—Jarrones, cuadros al óleo y otros. Hoy, a las 8 p. m. — R. Satorres.

—Instalación completa de casa. Hoy, a las 8.30 p. m. — J. S. Segret y Cía.

Artículos Generales

Billares, peluquería, etc. Mañana, a las 4 p. m. — Quintín Alfonsín.

—Existencias de café, restaurant, etc. 500 cajones de castañas.

Champagne y licores. Mañana, a las 2 p. m. — Casa Rey.

—Existencias de almacén. Hoy, a las 8 p. m. — Pedro Valmaggia.

—Artículos de almacén. Mañana, a las 9 a. m. — Basualdo Hnos.

—Platería inglesa y muebles. Hoy, a las 8 p. m. — F. Beretta y Cía.

Haciendas

En "Cabaña Virginia", Córdoba. Siete potrillos machos. Base, $ 600 c u. Seis potrancas. Base, $ 400 c u. Mañana, a las 11 a. m. — N. Ramallo Segovia.

Asambleas de sociedades

"La Selvática" (S. A.) Convócase a los señores accionistas para que concurran a la asamblea general ordinaria que debe celebrarse mañana, a las 4 p. m., en Cangallo 466.

—Las Alamedas (S. A.) Con motivo de la asamblea general ordinaria que tendrá lugar mañana, a las 4 p. m., esta sociedad cita para esa hora a los señores accionistas, en Maipú 234.

—"Bristol Hotel", de Mar del Plata. Se llama a los señores accionistas para que concurran a la asamblea general extraordinaria a celebrarse mañana, a las 4 p. m., en San Martín 152.

ADUANA

EXPORTACION DE FRUTOS DEL PAIS

Se han exportado en el día de ayer por el puerto de la capital los siguientes productos:

Para Liverpool: 1.483 fardos lana, con kilos 665.058; 2.885.000 kilos de maíz a granel; 11.654 bolsas maíz, con 745.000 kilos; 1.922 cascos sebo, con 401.698 kilos; 11.114 bolsas afrecho, con 482.796 kilos; 6.035 bolsas afrechillo, con 304.586 kilos; 4.500 cueros salados vacunos, con 112.845 kilos; 30 fardos cerda, con 11.472 kilos; 9.604 cuartos vacunos congelados, con 803.669 kilos; 3.450 reses ovinas congeladas, con 101.801 kilos; 3.965 bolsas lino, con 229.745 kilos; 10.004 bolsas semitín, con 400.000 kilos.

Para Génova: 143.900 kilos de acero viejo; 92 rollizos de quebracho, con 47.300 kilos; 485.604 kilos de maíz a granel.

Para Nueva York: 930 bolsas lino, con kilos 41.000; 11 fardos cueros becerros, con 4.888 kilos; 6.924 cueros vacunos secos, con 77.519 kilos; 1.00 cueros becerros secos, con 4.957 kilos; 25.150 cueros vacunos salados, con 463.979 kilos; 94 rollizos de quebracho, con 48.100 kilos.

Para San Vicente: 1.830 bolsas lino, con 91.830 kilos.

Para Londres: 5.288 fardos pasto con kilos 185.080; 11.869 bolsas maíz con 735.878 kilos; 7.159 bolsas harina de arroz, con kilos 500.500; 425 cascos sebo, con 97.273 kilos; 1.200 bolsas afrechillo, con 54.000 kilos.

Para Barcelona: 2.000 bolsas maíz, con kilos 124.000.

Para Boston: 3.659 cueros becerros secos, con 18.327 kilos.

Para Sruborg: 2.855 bolsas maíz, con kilos 171.300.

Para Porto Alegre: 1.515 bolsas harina, con 34.050 kilos.

Para Río Grande: 4.492 bolsas harina, con 102.520 kilos; 2.955 bolsas trigo, con 190.000 kilos; 1.500 bolsas maíz, con 90.000 kilos.

Para Montevideo: 1.089 bultos fruta, con 38.500 kilos; 45 cajones cigarrillos del país, con 6.511 kilos; 3 caballos en pie.

MARITIMAS

LINEA A MONTEVIDEO

Los vapores "Cabo Corrientes" y "Cabo Santa María"

La agencia marítima de los señores A. M. Delfino y Hno. nos comunica que, a partir desde el 1o. de enero próximo, dichos vapores reanudarán el servicio entre ésta y Montevideo.

VAPORES ESPERADOS

Vapor inglés Neuquen, de Newport en la Boca F. C. S., con carbón.

—Vapor italiano Salvatore, de Génova en el dique 2, con carga general, entró a las 8 de la mañana.

Vapor italiano Stella Polare, de Campana en la dársena norte, a cargar; entró a las 7.30 a. m.

VAPORES A SALIR

Vapor francés Pampa, de la dársena norte para Marsella, con pasajeros y carga.

—Vapor italiano Lealtá, del dique 2 para Génova, con frutos.

—Vapor danés E. M. Dalgas, del dock sur para Dinamarca, con frutos; salió a las 6 a. m.

VAPORES DE LOS RIOS

Llegaron: Roma, Ciudad de Buenos Aires y Río de la Plata, de Montevideo; Londres, de Salto y escalas; Luna, de Carmelo, y Dublin de Asunción y escalas.

Salen: Guarany, para Asunción y escalas; Anita Barthe, para Posadas y escalas; París, para Salto y escalas; Roma, a las 7 p. m.; Ciudad de Buenos Aires, a las 10 p. m., y Río de la Plata a las 10.15 p. m. para Montevideb.

LINEA DE LA COSTA SUR

Vapor nacional Brasil, saldrá hoy de la Boca para San Antonio, con carga.

—Vapor nacional Madrid, saldrá mañana de la dársena sur para Bahía Blanca y Puerto Madryn, con pasajeros y carga.

—Vapor nacional Avellaneda, salió el 28 de Deseado para Río Gallegos.

—Vapor nacional Rawson, salió el 29 de Puerto Madryn en viaje de ésta para Río Gallegos.

VAPORES EN VIAJE

Vapor holandés Hollandia, de Amsterdam para ésta, salió el 27 de Bahía.

—Vapor francés Liger, de Burdeos para ésta, salió el 28 a las 12 m. de Río de Janeiro.

—Vapor francés Espagne, de Marsella para ésta, salió el 28 de Dakar.

Movimiento de buques de ultramar habido en el puerto de la capital desde las 8 a. m. de ayer hasta las 8 a. m. de hoy.

Entradas: vapor inglés Dunlar, id id Desna, id nacional Yaquillona, id inglés Highland Glen, id holandés Zaanlan, id italiano Salvatore, id id Stella Polare.

Salidas: vapor holandés Gooiland, id id Sirius, id Danés E. M. Dalgas.

GIROS

Salvatore, dique 2, sección 3a., a descargar.
Stella Polare, dársena norte, sección 7a., a embarcar.
Barbary, dique 3, sección 4a., a descargar.
Santos, dique 3, elevadores, a cargar.
Syostjerne, dique 2, elevadores, a cargar.
Thessaly, dique 2, parte este, a cargar.
Harmonides, dock sur, a embarcar.

PRACTICOS DE TURNO PARA LOS VAPORES DE SALIDA

Del puerto: 28 Vicente Damianich, 40 Joaquín Fabiano, 2 Miguel Guozden, 3 José Valongiano, 4 Cristóbal Grubisich, 5 Nicolás Guozden.

Del río de la Plata: 10 R. Rodríguez, 11 O. Fridernaud, 12 L. Martorell, 13 N. Jorge.

Del río Paraná: 1 J. Vacaro, 2 A. Vernazza, 3 J. Barrachini, 4 S. Vernazza, 5 E. Prostesimone.

Del río Uruguay: 1 C. Gatto, 2 L. Picchi.

Pasajeros de cámara salidos anoche con el vapor Ciudad de Montevideo, para Montevideo:

George Warnholtz, María J. Thompson, Elena Thompson, dos menores Warnholtz, Rufino Max Desel, criada de Max Desel, Francisco Almesque, señora de Almesque, Aristides Ezcurra, Sofía Ezcurra, Aricides Ezcurra (hijo), Corina Ezcurra, Eduardo Ezcurra, Emilio Franchini, Ernesto Etchevertz, Elisa D. Etchevertz, Luis Espeile, señora de Espile, Emma Espeile, Sara Espeile, Esther Espeile, María Fariña, Encarnación Fariña, menor de Espeile, Fernando Malenchini, señora Malenchini, señorita de Malenchini, Juan Malenchini, dos menores Malenchini, Osvaldo Teston, Celia Arvelera, Teresa Vergoa, José Vergoa, Guillermo Romero, Firodenez Giesell, Enrique Moreno, Estela de Goldehorn, Robeotr Grieschen, Pedro Carrera, Alejandro Beccian.

Pasajeros de cámara llegados esta mañana con el vapor Ciudad de Buenos Aires, procedente de Montevideo:

Alfredo del Río, Hugo Rode, C. Peerys, Agustina Rodríguez, Alberto Podestá, señora de Podestá, A. Pereyra Pintos, Sara de Zabolua, F. del Pini, Juan Alcardi, Arturo Durant, Enrique Areco, Mariano Zusan, Rafael Casarabbia, Edo Carreti, Rosa Suárez, Elena Pérez, Mercedes Lanegne, María Pérez, A. López Castillo, Américo Larrande, Hondina Niville, Ana Anire, J. Motta, Juan Rival, Pilar Barreiro, menor Barreiro, Pedro Caballero, Mercedes Caballero, Jorge Guerra, Dr. Herrera, Pedro Silero, Arturo Uniste, señora Uniste, Luis Centurión, Adalfo R. García, Antonio Canlaun, Juan Prazzi, menor Prazzi, Ernesto Tuna, Juan Rienduz, Juan Balerio, Rodolfo Sandol, menores Pérez, Augusto Suand, José Modes, señora Pérez, Eloy Pérez, A. Acevedo, Carlos López, Juan Isloton, Angel Cores, Ana Aspilapia, señora Cisel, Pascual Barando, José Márquez, Miguel Peloya, señora Del Río, señora Sondal, Juan Calatayud, Adolfo Mannone, Manuel Fernández, F. Morgan, Rafael Marellin, Manuel Saldeni, señora Saldeni, Sara Saldeni, Mariano Grantiel, A. Reyial, Julio Barreyro, María Busso, Edelmira Brando, Isolina de Silva, Rita de Silva, Pedro Sineto, Calixto A. Dieto, Felipe Monasterio, F. Monteros, Alfonso Brando, José Jento, Emilio Pérez, Anita González, Adolfo M. Perei, Julio Quanabor.

AVISOS VARIOS

CASA VACCARO

La Casa de Cambio más acreditada de la República

LOTERÍA NACIONAL

Comisiones en General

AVENIDA DE MAYO 646

BUENOS AIRES

Dirección Patentes de Invención y Marcas de Fábrica, de Comercio y de Agricultura

MARCAS SOLICITADAS

50995

50996

51001

SUSINI

50997

51004

51003

50998

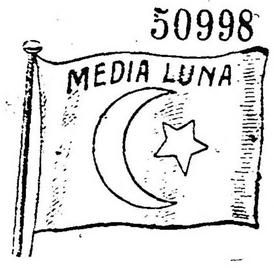

50999

51000

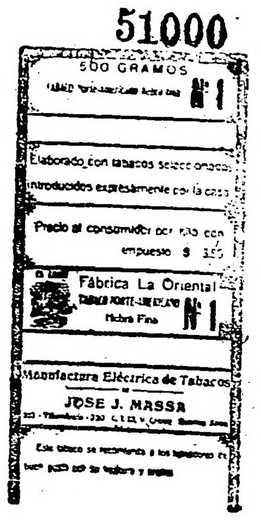

51002

Acta N.o 50.995. — Manuel Varela. — Aceite de oliva, clase 22.

Acta N.o 50.996. — José Cambiasso. — Aceites y artículos alimenticios de la clase 22.

Acta N.o 50.997. — Julio Milou. — Prods. farmac. medicin. veterinarios, etc., de la clase 2.

Acta N.o 50.998. — José J. Massa. — Tabacos, cigarros, cigarrillos, etc., de la clase 21.

Actas Nos. 50.999 y 51.000. — José J. Massa. — Tabacos en general, clase 21.

Acta N.o 51.001. — Juan R. Otero. — Tabacos, cigarros, cigarrillos, rapés, etc., de la clase 21.

Actas Nos. 51.002 y 51.003. — Toretta, Testi y Cía. — Bebidas y alcohol de la clase 23.

Acta N.o 51.004. — Toretta, Testi y Cía. — Alimenticios ingredientes, etc. de la clase 22.

OBLIGADO y Cía.

AGENTES DE PATENTES Y MARCAS

B. MITRE 343

ADOLFO BULLRICH & CIA.

Sucursales y remates-ferias de haciendas periódicos en Bahía Blanca, Azul, Chacosmús, 30 de Agosto, Necochea, Coronel Suárez, Utracán, Quequén y De Bary.

8500 vacunos Durham en Trenque Lauquen.—

Haciendas de alta mestización y en muy buen estado, incluso 2000 novillos de 2 años mochos, y el resto vacas servidas y vaquillonas, en su mayor parte origen de La Fortuna y La Colina, en el establecimiento "San Ricardo", distante dos leguas de Trenque Lauquen, F. C. O., por orden y cuenta del señor Enrique Santamarina, por tener que desocupar el campo.

El **domingo 16 de enero** a las 12 m. en el mismo establecimiento, con las haciendas a la vista y debidamente clasificadas en lotes.

Oportunamente detalles completos.

Comisión a cargo de los compradores. — Adolfo Bullrich y Cía.

9000 NOVILLOS Y VACAS EN ANDANT.—

Haciendas de muy buena mestización Durham y en muy buen estado, incluso 5500 novillos de 1 1|2 a 3 años, casi en su totalidad mochos y el resto vacas y vaquillonas con y sin cría y servidas, de los cuales 6000 cabezas sola marca del vendedor, en el establecimiento "San Jorge", partido de Caseros, sobre las estaciones Andant del F. C. Midland, Luro del Rosario a Pto. Belgrano y La Larga, del F. C. del Sur, por orden y cuenta del señor Adolfo G. Luro.

El **viernes 21 de enero**, a las 12 m., en el mismo establecimiento, con las haciendas a la vista y debidamente clasificadas en lotes.

Oportunamnte detalles completos.

Comisión a cargo de los compradores. — Adolfo Bullrich y Cía.

CARLOS MERLINI

San Martín 142

EN FLORES.—TERRENO BIEN SITUADO, Avenida Carabobo entre Avenida Campana y Zubiría, lote 30, manzana B. Paraje de grandes adelantos con numerosa edificación y eléctricos en todas direcciones en combinación con el Subterráneo. Mide 10 varas de frente por 61.20 varas de fondo. Sin base, a vender a cualquier precio.

Venta ordenada por los señores Leng, Roberts y Cía., y B. W. y Ater Kuiler, como pertenecientes a la liquidación de los bienes del señor José Cinollo.

El **domingo 9 de enero**, a las 3 p. m, sobre el mismo terreno. Títulos perfectos. Todo comprador entregará 10 o|o de seña más 2 o|o de comisión. Más datos, a mis escritores, San Martín 142.—**Carlos Merlini.**

v-En-8

EN BERNAL, F. C. S. — 18.326 VARAS DE tierra bien ubicadas. Calle Cerrito entre San Carlos y calle No. 13. Terreno altísimo y de verdadero porvenir, rodeado de edificación y de valiosas quintas. Al lado del camino oficial de automóviles a La Plata y a 4 cuadras de la estación Hornos del tranvía eléctrico No. 22 a Quilmes, que corre cada 15 minutos y 30 al centro de la ciudad. 7 cuadras de la estación Bernal del ferrocarril y próximos a la gran fábrica de papel y Compañía General de Fósforos.

SIN BASE

A tanto la vara cuadrada.

El **lunes 10 de enero**, a las 4 p. m., en mis escritorios, San Martín 142. Esta venta es ordenada por los señores Leng, Roberst y Cía., y B. W. y Ater Kuiler ,como pertenecientes a la liquidación de los bienes del señor José Cinollo.

Todo comprador oblará 10 o|o a cuenta de precio más 2 o|o de comisión. Pidan planos y otros datos a mis escritorios, San Martín núm. 142.—Carlos Merlini.

v-En-9

LICITACIONES

Intendencia Municipal de la Capital

Llámase a licitación por la provisión de Lámparas de filamento metálico con destino al alumbrado público eléctrico. Tendrá lugar el día 28 del corriente a la 1.30 p. m. El pliego de condiciones puede consultarse en la oficina de Licitaciones. — Buenos Aires, Diciembre 19 de 1915.—El secretario. v Dic. 30

Intendencia Municipal de la Capital

Llámase a licitación para la provisión de Instrumentos de Cirugía para el Hospital Alvear. Tendrá lugar el día 30 del corriente, a la 1.30 p. m. El pliego de condiciones puede consultarse en la Oficina de Licitaciones. —Buenos Aires, diciembre 23 de 1915.—El secretario. v. Dic. 31

Intendencia Municipal de la Capital

Llámase a licitación para la provisión de los materiales necesarios para transformar 2.500 lámparas eléctricas del alumbrado público. Tendrá lugar el día 3 de enero próximo a las 2 p. m. El pliego de condiciones puede consultarse en la oficina de licitaciones.—Buenos Aires, diciembre 25 de 1915.—El secretario.

Intendencia Municipal de la Capital

Llámase a licitación para la provisión de globos de vidrio para lámparas eléctricas. Tendrá lugar el día 3 de enero próximo a las 3 p. m. El pliego de condiciones puede consultarse en la oficina de licitaciones.—Buenos Aires, diciembre 25 de 1915.—El secretario.

Intendencia Municipal de la Capital

Llámase a licitación para la provisión de ladrillos, cal, baldosas, etc., con destino al servicio de mantenimiento del alumbrado público eléctrico. Tendrá lugar el día 7 de enero próximo, a las 1.30 p. m. El pliego de condiciones puede consultarse en la oficina de licitaciones. Buenos Aires, diciembre 29 de 1915. — El secretario. v7

Intendencia Municipal de la Capital

Llámase a licitación para la provisión de huevos y conejos a los hospitales municipales durante el primer trimestre de 1916. Tendrá lugar el día 5 de enero próximo, a las 2 p. m. El pliego de condiciones puede consultarse en la oficina de licitaciones. Buenos Aires, diciembre 29 de 1915. — El secretario.

MINISTERIO DEL INTERIOR

Dirección general de territorios nacionales

Llámase a remate público para la provisión de cien mil (100.000) litros de nafta Pratt y doscientos (200) tanques de hierro reforzados, capacidad de doscientos (200) litros cada uno.

El remate tendrá lugar el día dos (2) de Febrero de 1916, a las 3 p. m., en la Dirección General de Territorios.

El pliego de condiciones se publica en el Boletín Oficial. Por más datos dirigirse a la Dirección General de Territorios.

Buenos Aires, Diciembre 28 de 1915.

F. Ruiz Moreno.

EDICTOS JUDICIALES

Por disposición del señor juez de 1.a instancia en lo civil de la Capital de la República doctor don Uladislao F. Padilla, se cita y emplaza por el término de treinta días, a contar desde la primera publicación del presente, a todos los que se consideren con derecho a los bienes dejados por fallecimiento de doña MARIANA FREIRE DE VIDAL, ya sean como herederos o acreedores; para que dentro de dicho término, comparezcan por ante su Juzgado y Secretaría del que suscribe, a deducir sus acciones en forma, bajo apercibimiento de lo que hubiere lugar por derecho.

Buenos Aires, diciembre 22 de 1915. — Jorge Ferrari. 101 v. 6 Feb.

El señor juez de 1.a instancia en lo civil de la Capital de la República, doctor don Roberto Repetto, ha dispuesto se cite, llame y emplace por el término de treinta días, contados desde la primera publicación del presente a todos los que se consideren con derecho a los bienes dejados por doña MARIA SANTAMARINA DE ECHANDI, ya sean como herederos o acreedores, para que dentro de dicho término comparezcan a deducir sus acciones en forma, por ante su Juzgado y Secretaría del que suscribe, bajo apercibimiento de lo que hubiere lugar por derecho.

Buenos Aires, Diciembre 23 de 1915. — José A. Quirno Costa, secretario. 111 Enero 26.

PAVIMENTACION

Intendencia Municipal de la Capital

En cumplimiento del artículo 10 de la ley de pavimentación 7091 y del 1o. de su ordenanza reglamentaria, se cita a los propietarios de las calles Balbastro entre las de Beauchef a Centenera, Tandil entre las de San Fernando a Cárdenas, Arrecifes entre las de San Fernando a Cárdenas y Esquiú entre las de avenida Sáenz a Centenera, cuyo afirmado va a construirse en virtud de las licitaciones públicas aprobadas en los expedientes 17.254 L 915, 79.897 L 914 y 20.261 L 915 y adjudicadas a los empresarios señores Bianenlli Hnos y Lasealea, Pablo Cattaneo y P. Biscay y Cía., para que comparezcan a la inspección de catastro del departamento de Obras Públicas (avenida de Mayo núm. 525, 4o. piso), a fin de que presten su conformidad con la extensión, forma y límites asignados a sus respectivos inmuebles.

Fíjase, para tal fin, el plazo improrrogable de quince días, a contar desde la fecha.

Una vez expirado éste, y durante los quince subsiguientes, podrán hacerse las reclamaciones referentes al prorrateo del costo de la obra, ante la inspección general de calzadas (avenida de Mayo núm. 525, piso 3o.), cuya dependencia tendrá a disposición de los contribuyentes las planillas de liquidación.

La falta de presentación dentro de los términos citados, dará por consentidas y conformes las referidas operaciones y anulará cualquier reclamación que en lo sucesivo se interponga. — Buenos Aires, diciembre de 1915.—El secretario.

INTENDENCIA MUNICIPAL DE LA CAPITAL

En cumplimiento del artículo 10 de la ley de pavimentación 7091 y del 1.o de su ordenanza reglamentaria, se cita a los propietarios de la calle Bogotá entre San Nicolás y Esperanza, cuyo afirmado va a construirse en virtud del contrato celebrado con los empresarios señores Bruno Benítez y Cía. y aprobado por Exp. 20827 B. 915., para que comparezcan a la Inspección de Catastro del Departamento de Obras Públicas (Avenida de Mayo núm. 525, 4o. piso), a fin de que presten su conformidad con la extensión, forma y límites asignados a sus respectivos inmuebles.

Fíjase, para tal objeto, el plazo improrrogable de quince días a contar de la fecha.

Una vez expirado éste, y durante los quince subsiguientes, podrán hacerse las reclamaciones referentes al prorrateo del costo de la obra, ante la inspección general de Calzadas (Avenida de Mayo número 525, tercer piso), cuya dependencia tendrá a disposición de los contribuyentes las planillas de liquidación.

La falta de presentación dentro de los términos citados, dará por consentidas y conformes las referidas operaciones, y anulará cualquier reclamación que en lo sucesivo se interponga.

Buenos Aires, diciembre 28 de 1915.

El secretario.

N.o 113 v. el 13 enero.

AVISOS POPULARES

DIEZ CENTAVOS POR PUBLICACION

TRABAJOS OFRECIDOS

Albañil OFICIAL COMPETENTE OFRECESE SIN pretensiones, Bogado 4517.

A FABRICANTES DE CALZADO, OFRECESE Corredor bien relacionado, con 10 años de práctica, L. Ll.; México 2745.

Albañil OFICIAL COMPETENTE OFRECESE A jornal, dirigirse a S. M., Sarachaga 5140, Floresta.

Albañil OFICIAL SE OFRECE PARA LA CIUDAD o campaña, muy competente en todo trabajo de obra, conociendo plano perfectamente. Espinosa 1448.

AMA SE OFRECE, LECHE DE DOS MESES, BUena, con certificados, para ciudad o campo, Barrientes 1578 esquina Pueyrredón.

AMA JOVEN Y ROBUSTA, ITALIANA, LECHE fresca y abundante, se ofrece, para criar en su casa con certificado y sin cuico, Maipú 1450.

AMA DE LECHE SE OFRECE, PARA CRIAR EN su casa, Arenguren 952, Caballito.

AMA CON LECHE DE UN MES, SE OFRECE, SIN pretensiones; por carta o personalmente; San Francisco 140, E. L.

AMA INGLESA SE OFRECE CON LECHE DE 2 meses, para criar en casa del niño, por carta o personalmente; Darregueira 2479, Palermo.

AMA española, PRIMERIZA, CON LECHE DE 2 meses y días se ofrece para criar en su casa o la del niño, Medrano 1359.

BOLETERO SE OFRECE, PERSONA SERIA, CON garantía, Pavón 1459, dep. 1.

BUEN GRBADOR Y CINCELADOR, SE OFRECE, trabaja algo en joyería y puede atender negocio, para la campaña o ciudad; tratar Cangallo 1087.

CARRERO PARA CIUDAD O campaña SE OFREce; entiende toda clase de trabajo de campo. — C. G., Yapeyú 397.

CARPINTERO CON HERRAMIENTAS, SE OFREce muy práctico en estancia, con certificados e informes, Uruguay 160.

COCINERO DE PROFESION, JAPONES SE OFREce para casa de corta familia, en ciudad o campo, con recomendaciones: dirigirse a O. O., Chacras 1560.

COCINERA DE PROFESION, BUENA, PERSONA sola, se ofrece con cama y buenas recomendaciones, va a Mar del Plata o campo; Carlos Pellegrini 107.

CONFITERO PASTELERO COMPETENTE, SE ofrece efectivo o por días; Estados Unidos 2990.

CARPINTERO Y PINTOR SE OFRECE, ESPECIAlidad en instalaciones de todas clases de trabajo, a mitad de precio; Larrea 330.

CHANCHERO LOMBARDO RECIEN VENIDO hablando francés e inglés práctico en toda clase de embutidos y trabajar en mostrador se ofrece para fábrica o fiambrería, dirigirse Faucho 48.

CARPINTERO QUE ENTIENDE DE HERRERO y mecánico, ofrécese para estancia, arreglo de molinos, bombas y cualquier máquina, con buenos certificados y sin pretensiones, Rodolfo 400, calle Brown, Adrogué.

COCINERA Y LAVAR, BIEN RECOMENDADA, SE ofrece; Alsina 1134.

COCINERA, CON BUENAS RECOMENDACIONES, se ofrece; Larrea 821.

COCINERA Y MUCAMA SE OFRECE, VENEZUEla 1717.

COCINERA Y MUCAMA SE OFRECEN, VASCO-ESpañola, juntas o separadas, saben cumplir son sus obligaciones; Paraná 47.

DEPENDIENTE DE ALMACEN PRACTICO, Y activo, se ofrece; por carta Loria 1336, A. S. Ref., Paraguay 4801.

DEPENDIENTE DE ALMACEN DE 21 años, práctico, recomendado, se ofrece, Solís 236.

DOY 50 $ A QUIEN ME PROPORCIONE UN empleo de dibujante y contador, escribir a S. Ch, a este diario.

DEPENDIENTE DE CASA MAYORISTA O EMpleado, para escritoro se ofrece sin pretensiones, Balbastro 773.

DEPENDIENTE DE TIENDA SE OFRECE SIN pretensiones y buenos certificados, para ciudad o campaña, J. R., Rivadavia 3178.

ESCRIBIENTE SE OFRECE PARA ESTANCIA, poco sueldo, excelentes certificados. Por carta a J. A., B. Mitre 4073

EMPLEADO ADMINISTRADOR O TENEDOR DE libros práctico, buena letra, con garantía se ofrece; Castro, Chile 1780.

FOTOGRAFO IMPRESOR PROMURISTA, SE ofrece; D. Massoni, Junín 1336.

HERRERO SE OFRECE PARA LA campaña o capital, Chacabuco 527.

HERRADOR COMPETENTE Y PRACTICO PARA curar animales se ofrece para la capital o campo, Piedras 1296.

HERRERO CARPINTERO COMPETENTE PARA estancia se ofrece, Tacuarí 1744.

ITALIANO CON ESTUDIOS UNIVERSITARIOS, ofrécese para estancia, como empleado, sin pretensiones, cartas V. S., Caseros 3121.

JARDINERO, QUINTERO, SE OFRECE, 3 DIAS por semana; Belgrano 4145.

JOVEN DE 20 años SE OFRECE PARA ESCRITOrio o negocio, Matheu 850.

JARDINERO QUINTERO SE OFRECE, ESCRIBIR a R. P., Cangallo 3139.

JARDINERO, QUINTERO, COMPETENTE SE ofrece, G. C., Lima 1829.

JOVENCITO DE 14 años, SABE ESCRIBIR A MAquina se ofrece para escritorio o casa de comercio, E. P., Viernes 1180.

MAQUINISTA MECANICO PARA TRILLADORAS, con buenos certificados se ofrece, S. S. Perú 1535.

MUCHACHO SE OFRECE DE 16 años PRACTICO en el almacén y lechería, Libertad 537.

MUCHACHO español de 18 años, RECIEN VENIDO, se ofrece para peón o mandados, Piedras 1070, dep. 8.

MUCHACHO SE OFRECE PARA ALMACEN ALGO práctico, u otro cualquier trabajo; Iriarte 1302 y Patricios.

MUCHACHO SE OFRECE, MANDADOS DE NEGOcio, de 14 años; Venezuela 4167.

MOZO DE 19 años, PRACTICO PARA ALMACEN, con recomendación, se ofrece, Sarmiento 3134.

OJO OFICIAL PELUQUERO PRECISO, MONTES de Oca 1828.

OJO, APRENDIZ PELUQUERO, SABE AFEITAR se ofrece, Rivadavia 1271.

OFICIAL PELUQUERO SE OFRECE, $ 30 y COmida; Suárez 496.

OFICIAL PELUQUERO COMPETENTE SE OFREce para sábado o por mes, Emilio Mitre 180, Talleres F. C. S.

OFICIAL PELUQUERO SE OFRECE PARA CIUdad o pueblo cercano, Cochabamba 500.

PINTOR OFICIAL SE OFRECE A JORNAL, VEnezuela 452, pieza 16.

PINTOR OFICIAL EMPAPELADOR, SE OFRECE, Alsina 1472.

PRACTICO PARA CREMERIA O FOGUISTA SE ofrece, B. B. Viamonte 1085.

PINTOR Y EMPAPELADOR MEDIO OFICIAL SE ofrece, Santiago del Estero 136.

PRACTICO EN VINO Y LICORES, VINOS QUInados y ferro-quina, se ofrece; carta a J. Torres; Chenaut 1853.

PEON PARA DEPOSITO DE VINOS FUERTE, otro cualquier trabajo, se ofrece, Sarmiento 3196.

QUINTERO JARDINERO DE CONFIANZA, SE ofrece, Garay 1430, pieza 15.

QUINTERO DE PROFESION RECOMENDADO, SE necesita para una estancia, tratar Avenida de Mayo 1046.

QUINTERO ITALIANO, SOLO, SE OFRECE PARA estancia, con buenos certificados o para horticultura y arboricultura, Córdoba 3584.

REPARTIDOR O PEON DE CUALQUIER RAMO, se ofrece con garantía, sabe manejar caballos; Alberti 59.

REPARTIDOR O PEON DE CULQUIER RAMO SE ofrece sabe manejar caballos, Sarandí 147, pieza 32.

SE OFRECE MUCHACHO DE 12 años, PARA CARnicería, o almacén, Rosario 69.

SE OFRECE CHICO PARA MANDADOS DE EScritorio o negocio; Uruguay 767.

SE OFRECE, OFICIAL PINTOR A JORNAL, SAN. Peña 956.

SE RETOCAN BROMUROS SADI CARNOT 517.

SE OFRECE EMPLEADO PRACTICO RAMO ALmacén, dirigirse por carta a Pedro Gini, Rivadavia 957.

Señorita HONORABLE BUENA PRESENCIA, SE ofrece, trabajo decente; R. P., poste restante, sucursal 20.

SE OFRECE MAQUINERO O ESTIBADOR DE PAnadería o peón de caballeriza u otro trabajo, Humberto I 868.

SE OFRECE INJERTADOR DE PROFESION, POR mes, con diploma de la real escuela de Italia y de otra casa particular de Buenos Aires, con 6 años de práctica en este país, dirigirse por carta A F., Zapiola 1560, Belgrano.

TOLDERO TAPICERO OFICIAL SE OFRECE CApital o provincia, Anchorena 985.

Vascoespañol RECIEN LLEGADO SE OFRECE PAra adentro o afuera de la capital, estando práctico en almacén y despacho de bebidas, sabiendo también coiducir carruajes, Uruguay 950, Miguel Michelena.

ALQUILER DE CASAS Y LOCALES

SE ALQUILA CASA COMODA, CON FONDO. — Para verla y tratar, Avenida Montes de Oca 944, de 9 a 11 a. m. y de 3 a 6 p. m. 3 p.

WHISKY BUCHANAN

PROFESIONALES

MEDICOS

Secretas-Sífilis-Piel

DOCTOR SARACENI especialista)

Cura rápida de enfermedades secretas, estrecheces uretrales, blenorragia y orquitis. Curación de la sífilis con aplicación sin dolor del - - - - - - - - -

606 - 914

De 8 a 11 a.m. y de 2 a 9 p.m. CORRIENTES 1777

Dr. A. F. CELESIA

Cirugía y enfermedades de señoras. De 2 a 4 p. m. — Bartolomé Mitre 1791.

Farmacia Americana

Ciencia y Trabajo. Legítimo y barato. Recetas para todas las sociedades. Carlos Calvo 4000 y Almirante Brown 801. — Serapio Domínguez, farmacéutico.

Doctor CANTARELL Especialista en las enfermedades de la piel, vías urinarias, secretas de ambos sexos y las propias de las señoras. Tratamiento científico, eficaz y rápido de la neurastenia, debilidad vital y agotamiento.

De 2 a 5 p. m. LAVALLE 910 y 8 a 9 p. m.

ABOGADOS

A. V. LOPEZ

ABOGADO GANGALLO 564

Dr. IGNACIO CORDOBA (hijo)

ABOGADO LAVALLE 1378

Dr. FRANCISCO BEIRO

TALCAHUANO 287

U. T. 796, Libertad.

DOCTOR VICENTE C. GALLO

Estudio: Avenida de Mayo 1411.

U. T. 665 (Libertad)

DOCTOR FERNANDO SAGUIER

Estudio: Florida 440.

U. T. 6087 (Avenida)

DOCTOR TOMAS DE VEYGA

Estudio: Sarmiento 643. U. T. 6060 (Aven.)

La Plata, calle 7 N.o 791. U. T. 377, La Plata

DOCTOR LEOPOLDO MELO

Estudio: Bmé. Mitre 311

U. T. 1913 (Avenida) y 1866 (Juncal)

Dr. TOMAS A. LE BRETON

Estudio: Bmé. Mitre 343

U. T. 486 (Avenida) y 5068 (Juncal)

Dr. ERNESTO CORVALAN

Estudio: Avenida de Mayo 981

U. T. 3900 (Libertad)

DOCTOR JULIO A. ROJAS

Estudio: Uruguay 546. Dpto. 2.

U. T. 1955, (Libertad)

Estudio de los Dres. CELESIA Y SILVA

Tucumán 900, U. T. 1465 (Libertad)

DOCTOR LUIS J. ROCCA

Anchorena 626.—U. T. 841 (Mitre)

DOCTOR ELEODORO LOBOS

Estudio: Maipú 462

U. T. 22 (Avenida) y 3710 (Avenida)

DOCTOR EMILIO ZORRAQUIN

Estudio: Cangallo 666

U. T. 270 (Avenida) y 3894 (Juncal)

Doctor Leonardo Pereyra Iraola

Esmeralda 1212, U. T. 1521 (Juncal)

Estudio: Florida 880. U. T. (Av.)

DOCTOR HIPOLITO LEYS

Estudio: Lavalle 930, U. T. 3608, (Lib.)

DOCTOR VICTOR M. MOLINA

Estudio: Avenida de Mayo 605

U. T. 4954 (Avenida)

Dr. Antonio Barrera Nicholson

Estudio: Tucumán 1353, U. T. 806 (Libertad)

Dr. DOMINGO E. SALABERRY

Defensa 188

DOCTOR F. NUÑEZ LOZANO

Estudio: Cangallo 673

Unión Telefónica 844 (Avenida)

Dr. JOSE LEON RODEYRO

Estudio: Lavalle 1514, de 11 a 5 p. m.

U. T. 19 (Libertad)

Dotcor Mariano A. Echenagucia

Domicilio y estudio: Colombres 1309

Doctor Andreés Ferreyra (hijo)

Estudio: Lavalle 1378

Unión Telefónica 4240 (Libertad)

DOCTOR RAUL MANRIQUE

Estudio: Lavalle 730

U. T. 6197 (Avenida) y 357 (Mitre)

DOCTOR JOSE M. GIUFFRA

Estudio: Talcahuano 446

DOCTOR PEDRO A. FOX

Estudio: B. Mitre 754

DOCTOR CARLOS F. MELO

Estudio: Lavalle 1378

Unión Telefónica 3784 (Libertad)

DOCTOR M. ALVAREZ COMAS

Abogado

U. T. 3554, Avenida Sarmiento 412

ESPECTACULOS

TEATROS

SAN MARTIN. — ESMERALDA 265. — COMPAÑIA del actor cinematográfico Alberto Capozzi. — Mimodramas. Films de actualidad, Gran Guignol. — Mañana, debuto de la compañía: VIDA VENDIDA, EN VIAJE PARA AMERICA, UNO DE LOS HONESTOS, LA ROSE ROUGE, LOS PANTALONES DE LA BARONESA. — Platea, 2 $.

NUEVO. — CORRIENTES 1540. — COMPAÑIA DRAmática italiana de grandes espectáculos y obras patrióticas de los artistas señora Emma Pirovano y Cav. Uff. Antonio Bolognese. — Hoy: GUGLIELMO OBERDAN.—Platea, 1.50 $.

APOLO. — CORRIENTES 1386. — COMPAÑIA NAcional de comedias, bajo la dirección de don Joaquín de Vedia.—Primer actor cómico, Roberto Casaux.—Primer actor, Salvador Rosich. — Hoy: CELOSA, estreno EL ENSUEÑO PROVINCIANO. En los entreactos números de concierto por el violinista Miramonte.—Platea, 2 $.

AVENIDA. — AVENIDA DE MAYO 1222. — COMpañía española de opereta y zarzuela. — Hoy: EL ANILLO DE HIERRO. — Platea, 1.50 $.

COMEDIA. — C. PELLEGRINI 248. — COMPAÑIA de zarzuela dirigida por Miguel Lamas. — Hoy: a las 6 p. m.: LOS HIJOS DEL SOL. — A las 8.45: Función en honor y despedida del literato y conferencista español don Mariano Alarcón: LA ALEGRIA DE ESPAÑA, LA ALEGRIA DE LOS VIEJOS, estreno VIVA LA LIBERTAD y a continuación bailes por La Sevillita y couplets por Antonia Costa. — Platea, 1 $ por sección.

Mañana, estreno de la zarzuela EL TIRANO. El lunes, estreno de la zarzuela de gran espectáculo: LOS CAPITANES DEL CZAR.

MARCONI. — RIVADAVIA 2228. — COMPAÑIA lírica italiana. — Maestro director y concertador Bruno Mari. — El viernes 31, gran festival en honor y beneficio del tenor argentino Rogelio Baldrich, y debuto del barítono Alberto Terrones. La ópera en cuatro actos: LA FAVORITA. — Platea, 2.50 $.

MAYO. — AVENIDA DE MAYO Y LIMA. — COMpañía de zarzuela y revistas española de Palomero-Palacios — Hoy: TIERRA Y TRABAJO, SOPLA, SOL Y CAIRELES y baile por los hermanos Fuentes. — Platea, 1 $ por sección.

BUENOS AIRES. — CANGALLO 1043.—THEATRE Catalá, patrocinado por el Casal Catalá, Centro Catalá, Centro Balear y Círculo Valenciano. — Primera actriz, Carmen Jarque. Primeros actores: Juan Domenech, Casimiro Ros, Agustín Morató. — Hoy, dos estrenos: MISTERI DEL DOLOR, LOS TRES TOMS. — Platea 1.50 $.

BATTAGLIA. — (ANTES NACIONAL NORTE). — Santa Fe 1860. — Venus-Kursaal.—Dirección: J. Osés. — Compañía de variedades y atracciones.—Hoy: a las 9 p. m.: Variado programa tomando parte todos los artistas. Continúa el campeonato de lucha greco-romana. — Platea, 1.20 $.

VARIEDADES. — PLAZA CONSTITUCION.— Compañía de variedades, acróbatas, gimnastas, equilibristas, musicales y cómica dramática nacional bajo la dirección del señor José Martínez, y en la que figuran Ricardo Reynaldi y Bebecito. — Mañana, debuto con la obra TENORIO CRIOLLO. — Platea, 1 $. — Domingos y días festivos, matinés.

VARIEDADES Y CIRCOS

CASINO. — MAIPU 336. — COMPASIA DE VAriedades y atracciones. — Hoy dos funciones. — Tarde: Matiné con variado programa, tomando parte toda la compañía. — Noche: Exito de la troupe Hamamura, Correa, Eldid, profesor Celso, Giorgis, Christy, La Mangacha. — Entrada general, 1 $.

ROYAL THEATRE. — CORRIENTES 839. — GRAN compañía nacional de operetas y revistas. — Dirección Favaro-Bayón Herrera. — Hoy a las 6 p. m. Aperitiff-Tango. — Entrada libre. — A las 8.45: EL ESCANDALO DE LA PIEDRA, "LA PRENSA" DE HOY, LOS PRONOSTICOS DE MARTIN GIL. — Platea, 1 $.

PARQUE JAPONES. — CALLAO Y PASEO DE Julio. — Abierto todos los días de 2 de la tarde a 12.30 de la noche: Atracciones al aire libre, Teatro Romano.—Entrada 1 $, con dos vales gratuitos, uno para el teatro y el otro para una atracción.

SKATING RINK L'AIGLON — FLORIDA 146. — Patinaje sobre ruedas. Tres secciones diarias: mañana, tarde y noche. Gran banda Sexto.

CIRCO ANSELMI. — LAVALLE Y LARREA. — Compañía acrobática y de dramas nacionales. — Próximamente debuto de la nueva compañía.

FRONTON BUENOS AIRES, CORDOBA 1150. — Hoy a las 9.15 p. m., noche de moda, dos partidos de pelota a cesta. El primero a combinarse. El segundo a 40 tantos, entre los hermanos Erdoza contra Marquinés, Arnedillo y Larrinaga.

CINEMATOGRAFOS

PALACE THEATRE. — CORRIENTES 757. — Hoy función tarde y noche: La historia de Mike, en 10 partes.

SELECT. — SUIPACHA 482. — HOY FUNCION tarde y noche: La banda de la dama verde, Mientras duerme su mujer.

EMPIRE THEATRE. — CORRIENTES Y MAIPU. Hoy función tarde y noche: El caballero de aventuras.

CINE OPERA. — CORRIENTES 548. — HOY FUNción tarde y noche: Variado programa con estrenos.

SPLENDID THEATRE. — SANTA FE 1845.—HOY función tarde y noche: Variado programa con estrenos.

ESMERALDA. — ESMERALDA 443. — LUJOSO cine con grandes atracciones. — Hoy función tarde y noche, con estrenos.

PETIT PALACE. — LIBERTAD 978. — HOY FUNción tarde y noche: Variado programa con estrenos.

LAVALLE — LAVALLE 921. — HOY FUNCION tarde y noche: El caso de Sherlock.

ELECTRIC PALACE. — LAVALLE 836. — HOY función tarde y noche: Misterios de dolor, Patine Journal 335, Amor y rématas.

SMART PALACE. — CORRIENTES 1279-1285. — Hoy función tarde y noche: La Samaritana, Carlitos pastelero, Por el honor del padre.

MIGNON PALACE — JURAMENTO 2433. — HOY función tarde y noche con variado programa y estrenos.

DE LAS FAMILIAS. — CABILDO Y F. LACROze. Hoy función tarde y noche: Variado programa. — Mañana: Max Linder el rey de los cómicos, en 21 partes.

BOEDO. — BOEDO 949. — SALON PARA FAMIlias. — Hoy función tarde y noche: Variado programa con estrenos.

GRAN SALON ALMAGRO. — RIVADAVIA 3880. — Hoy función con variado programa. Solos de violín por los concertistas Theo Massun e hijo.

THE AMERICAN PALACE — CORDOBA Y CAllao. — Hoy función tarde y noche: La desilusión de Pierrot.

DON JUAN DE GARAY. — GARAY 2467. —HOY función tarde y noche: La muerta desconocida.

ESLAVA. — SUIPACHA 491. — HOY FUNCION tarde y noche: Variado programa con estrenos.

EN LA QUINTA DE MORENO. — LOMAS DE ZAmora, Portela 251. — Con tranvía a la puerta, líneas 102 y 103. — Tendrán lugar este año, las tradicionales fiestas de Año Nuevo y Pascua de Reyes a beneficio de la Escuela Profesional de Mujeres de aquella ciudad. — Noches del 31 de Diciembre y 1, 2, 6, 8 y 9 de Enero. — Entrada 1 $. Niños, 0.50.

INFORMACIONES DE ULTIMA HORA

Servicio Telegráfico del Exterior

En el frente occidental

RECHAZO DE UN ATAQUE ALEMAN

PARIS, diciembre 30. — Se dió esta tarde a la publicidad el siguiente comunicado oficial:

"Al Oeste de Peronne el enemigo intentó apoderarse de uno de nuestros trabajos de zapa, delante de Dompierre.

"Fué completamente rechazado.

"En la Champaña, en la región de la granja de Navarin, los disparos de nuestra artillería impidieron al enemigo reparar las trincheras que demolimos la noche del 28 al 29 del corriente.

"En el resto del frente no aconteció nada digno de mención".

La enfermedad del kaiser

LONDRES, diciembre 30. — Los diarios publican despachos de Zurich dando cuenta de que el emperador Guillermo de Alemania sufre de un flemón que está supurando por el cuello.

ITALIA

La catedral de Trípoli

ROMA, 30. — "Il Corriere d'Italia" recibe un despacho de Trípoli dando cuenta de que el vicario apostólico celebró una misa pontifical consagrando solemnemente la nueva catedral de esa ciudad.

Asistieron a la ceremonia varias delegaciones civiles y militares.

El Pontífice felicitado

ROMA, 30. — S. S. Benedicto XV recibió en audiencia a varios diplomáticos que fueron a felicitarlo en ocasión de las fiestas de primero de año.

Se hallaban también presentes los ministros de la Argentina, Chile, Colombia, Perú y Santo Domingo.

ESTADOS UNIDOS

El II congreso científico panamericano

Violaciones al derecho internacional

TRIBUNAL DE PAISES NEUTRALES

WASHINGTON, diciembre 30. — En la sesión del II.o congreso científico panamericano hicieron uso de la palabra varios delegados.

El primero en hablar fué el doctor Theodore Woolsey, ex profesor de derecho internacional de la universidad de Iale, quien se ocupó de la conducta seguida por Alemania y la Gran Bretaña en el curso de la guerra. Declaró el Dr. Woolsey que, en su opinión, las dos mencionadas potencias han violado todas las disposiciones del derecho internacional que les causaban molestia, impidiéndoles el libre desarrollo de la lucha.

Agregó el orador que a su juicio lo mejor era constituir un tribunal en donde estuvieran representadas todas las naciones neutrales. Ese tribunal tendría facultades suficientes para decretar una pena a aquél de los beligerantes que hubiere violado el derecho de gentes.

Un ex funcionario del departamento de estado, Mr. Walter S. Penfield, habló luego para proponer el establecimiento de una corte de arbitraje internacional americano. Dicha corte tendría su sede en la capital de la república panameña.

El señor Eduardo Sarmiento, uno de los delegados argentinos, disertó sobre el derecho internacional en la Argentina.

En la sección de educación del congreso el Dr. José Ingenieros, delegado argentino, leyó un trabajo sobre reorganización de las universidades que fué muy aplaudido.

WASHINGTON, 30. — Los delegados de diversos países están estudiando un proyecto que presentarán al congreso científico panamericano, con el propósito de que las repúblicas sudamericanas interesadas desarrollen una acción conjunta para combatir la fiebre amarilla en ciertas regiones.

El conocido médico militar, doctor Gorgas, presidente de la sección respectiva, está redactando un proyecto sobre el asunto.

LA REVOLUCION CHINA

NUEVA YORK, diciembre 30. — Anuncian de Tokio que, según informaciones allí recibidas, ha partido para el sur de la China un ejército de 15.000 hombres para tratar de sofocar el movimiento revolucionario que encabeza el ex gobernador de Yunan.

A estar a esas mismas informaciones, Yuan-Sh-Kai no considera importante el movimiento y cree que antes de dos meses habrá terminado.

Alemania reconoce al Sr. Carranza

NUEVA YORK, 30. — Anuncian de Berlín que el gobierno alemán reconoció el nuevo gobierno del general Carranza en Méjico.

PORTUGAL

LA CARESTIA DE LA VIDA

LISBOA, diciembre 30. — Comunican de Oporto que las autoridades con el propósito de evitar reuniones sediciosas de los obreros, que protestan por la carestía de la vida, han ordenado el cierre de las casas de huéspedes de tercer y cuarto orden.

UN DESMENTIDO

LISBOA, 30.—Los diarios desmienten la noticia de que el capitán Paiva Couceiro, conocido monárquico, se encuentre en el puerto de Lima.

MEJICO

Villa organiza tropas. — Se atenta contra su vida.—

NUEVA YORK, 30.—Un telegrama de El Paso, dice que el general Treviño informa que Villa está concentrando tropas en Babicora y espera la llegada de los generales Rodríguez y Ochoa, que vienen con gente.

Informan, además, de una tentativa de asesinato contra Villa, realizada por cuatro oficiales de éste, los que dispararon sus revólvers contra él, sin lograr herirlo. Villa, a su vez, casi a quemarropa, descargó su revólver sobre ellos, matando a tres, los coroneles Juan Aguirre y Manuel Cabo y capitán José Arbite.

PERU

Temblores de tierra.—Actividad industrial en Iquitos—

LIMA, 30.—Anuncia la oficina de telégrafos del estado que se sintieron temblores de tierra ayer en Acari, Chala, Ica, Lanahuana, Cancete, Camana, Quilca y Mollendo, ignorando los perjuicios causados.

Los diarios comentan las noticias recibidas de Iquitos dando cuenta de la reanudación del trabajo en muchos establecimientos industriales de esta región amazónica, que había sufrido un largo estancamiento comercial e industrial.

Empréstito de 15 millones—

LIMA, 30.—El gobierno envió al senado un proyecto de empréstito de 15 millones de dólares para pagar las deudas contraídas anteriormente.

PARAGUAY

El presupuesto. — Modificaciones propuestas por el P. E.—Sus cifras—

ASUNCION, 30.—El P. E. ha presentado al congreso el presupuesto de recursos y gastos para el año entrante, en el que después de un estudio retrospectivo de los saldos desde 1910, estima los recursos para el presente en $ oro 2.223.927.42 y $ 33.463.600 papel.

Los egresos son de 2.130.907.74 pesos oro y 42.7621.60 pesos papel.

Entre otras modificaciones completa el año para los gastos de la administración desde el 1 de julio hasta el 30 de junio siguiente, debiendo regir este presupuesto sólo hasta el 15 de agosto próximo.

Candidato a la presidencia—Cámara de diputados—

ASUNCION, 30. — La candidatura de don Manuel Gondra para la presidencia de la república es propiciada por la mayoría del partido liberal radical, como anuncié días pasados.

Se sabe que renunciará su candidatura, pero hay el firme propósito entre sus partidarios de hacerle desistir en su empeño, por todos los medios posibles.

Así, una vez proclamada su candidatura por la convención, se le tributará una manifestación en su domicilio, en el sentido indicado.

Cámara de diputados—

Fué aceptada la convención sanitaria subscripta por el P. E. con varios países.

—Ha sido postergado el proyecto por el que se acuerdan franquicias postales a la sociedad ganadera del Paraguay.

—Fué aceptada la modificación del senado sobre los impuestos fiscales.

—Ha sido aprobado el proyecto de emisión de un millón de pesos en bonos, por la municipalidad para obras de pavimentación.

CHILE

Los nuevos ministros y la prensa. — La tarifa especial y el ferrocarril Buenos Aires al Pacífico. — En los círculos de la Alianza. Rumor de renuncia del gabinete. — Elección de un senador. — Recepción suspendida. — El congreso aeronáutico panamericano.

SANTIAGO DE CHILE, 30. — "El Mercurio", ocupándose de la cuestión ministerial, dice que los actuales ministros son probos y capaces, y agrega que muchos de ellos pueden continuar cooperando con el programa del presidente Sanfuentes. Finalmente, hace votos por que el torneo político termine sin dejar más hondas divisiones en los partidos.

—Todos los diarios lamentan que la compañía del ferrocarril de Buenos Aires al Pacífico no se haya acogido aún a la prórroga en vigencia de la tarifa especial de los diversos productos nacionales.

—Después de la sesión del Senado, los ministros pasaron a la presidencia para imponer al presidente señor Sanfuentes de la forma en que se les recibió.

—"El Mercurio" dice: que en los círculos de la Alianza se cree que el acuerdo del señor Tocornal se aprobará por 19 votos contra 16.

—"La Mañana" dice que el gabinete tiene ya redactada su renuncia.

—Se ha fijado para el 16 de enero la elección de la senaduría de Concepción, en reemplazo del señor Sanfuentes.

—El canciller ha suspendido la recepción del 1.o de enero con motivo de la gravedad del ministro ante el Vaticano, señor Errázuriz.

—El comité ejecutivo del Congreso Aeronáutico panamericano ha recibido numerosas entusiastas adhesiones de la Argentina y Brasil. Por comunicaciones particulares se sabe que se adherirán a dicho Congreso la mayoría de los países sudamericanos.

BRASIL

El azúcar. — Cierre del mercado de corredores. — Actitud ministerial contradictoria.— Diplomáticos viajeros. — Fallecimiento. — Petróleo en Alagoas.—

RIO DE JANEIRO, diciembre 30. — Los diarios comentan la actitud del ministro de Agricultura, doctor José Bezerra, que cerró el mercado de corredores de azúcar, sosteniendo en los fundamentos de su resolución que esa medida tendía a evitar la especulación escandalosa de los alcistas.

Si es exacto que los stocks del referido producto en los principales mercados, Recife, Campos y Río de Janeiro se mantiene por encima de las necesidades del consumo y no justifican los precios de verdadera escasez, no se oculta que las operaciones han estado siendo manipuladas pura y exclusivamente por los poseedores del producto, entre los cuales se encuentra el mismo ministro de Agricultura, el más fuerte industrial azucarero del Estado de Pernambuco.

Comentando la actitud de este ministro, se la encuentra contradictoria y se recuerda que no hace mucho, informó a una casa importante de Porto Alegre, justificando la elevación de los precios del azúcar, sosteniendo que la producción del mismo en Pernambuco, venía decreciendo desde hace algunos años, debido a la calidad del mismo, a las deficientes plantaciones y las malas condiciones atmosféricas.

La prensa no es uniforme en la apreciación de la medida ministerial. Algunos órganos sostienen que ella será contraproducente, mientras otros confían en que desaparecida la tarifilla oficial de las cotizaciones será posible la realización de operaciones directas a precios inferiores a los actuales.

Los primeros sostienen que nada se obtendrá en beneficio del consumidor, porque existiendo el monopolio azucarero, a pesar de las declaraciones del gobierno en contrario, los productores han uniformizado el precio y se mantendrán dentro del mismo, aumentándolo, segn las resoluciones que adopten.

Terminan pidiendo la intervención del Congreso nacional, para evitar esa explotación escandalosa y a dudar de las manifestaciones oficiales, que, como en el caso del algodón, negando la existencia de un trust, no ha dejado de resultar un verdadero engaño.

—En el vapor holandés "Gelria", pasó por el puerto de esta capital con destino a Europa, el Dr. Llambi Campbell, secretario de la legación argentina aquí y quien ha sido trasladado a La Haya.

Varios amigos del referido diplomático estuvieron a bordo con el objeto de saludarlo.

—En el mismo vapor, pasó el señor Lagos Mármol, ministro argentino en Suecia, a quien saludó un representante del ministro de relaciones exteriores y el secretario de la legación argentina, señor René Correa Luna.

—Un telegrama de París anuncia el fallecimiento del conocido constructor naval Mr. Lenel, a la edad de 87 años.

Con tal motivo los diarios recuerdan que el extinto fué muy reputado en la armada brasileña, pues le correspondió construir varios navíos en la época de la guerra del Paraguay, destinados a la misma y entre los cuales hubo varios acorazados y monitores de los que triunfaron en el Paso de Humaitá.

—Un telegrama de Maceió anuncia que el sindicato presidido por el profesor José Bach, que se trasladó al litoral de Alagoas con fines de explotación industrial, han descubierto ricos yacimientos de petróleo.

La reforma constitucional uruguaya—

RIO DE JANEIRO, 30.—Los diarios publicarán mañana la carta del señor Callorda, encargado de negocios del Uruguay, en la cual critica el artículo de "La Nación", de Buenos Aires, sobre el proyecto de reforma de la constitución uruguaya.

URUGUAY

La vida comercial. — El carbunclo. — El ganado en pie. — Actividad en los saladeros. — Pavimentación. — Censo ganadero. — Obras de saneamiento. — Menores ahogados. — El empréstito. — Renuncia del ministro del interior. — Sus causas. — Memoria del partido nacional.

MONTEVIDEO, diciembre 30. — Durante el año que termina se ha notado bastante reacción en la vida comercial comparándolo con 1914. En efecto los concordatos y arreglos publicados en 1915 sumaron $ 5.100.000 por 165 firmas, correspondiendo un porcentaje y plazo medio de 24 o,o y 18 meses, respectivamente. En 1914 los arreglos sumaron $ 11.200.000 por 435 firmas porcentaje y plazo medio 18 o,o y 18 meses.

—El carbunclo que a principios del año en curso empezó a propagarse, ha vuelto a generalizarse produciéndose diariamente nuevos casos en el litoral norte y en el centro

—El gobierno recibió un telegrama del ministro del Uruguay en Londres anunciando que los animales en pie se cotizan a 11 chelines 2 peniques el stone o sea a $ 0.404 el kilo.

—En vista del proyecto presentado por el Poder Ejecutivo sobre abolición de derechos al tasajo, los saladeros se proponen desplegar gran actividad en las matanzas.

—El Poder Ejecutivo puso el cúmplase a la ley que autoriza a la Intendencia para la pavimentación de un millón de metros cuadrados en la capital con concreto asfáltico a base de betún gilsonite.

—Se vienen activando los trabajos preliminares para la organización del censo ganadero.

—Se puso el cúmplase a la ley relativa a la ejecución de las obras de saneamiento en Salto, Paysandú y Mercedes.

—Ayer, al caer de la tarde, perecieron ahogados en la playa de Patricio los menores Juan Taido y Antonio Faticiella.

—Se encuentran bien encaminadas las gestiones iniciadas por el ministerio de Hacienda con el National City Bank of New York para obtener un empréstito por algunos millones de pesos.

—A causa del incidente que se produjo anoche en el Congreso de la Federación Rural, el doctor Brun presentó renuncia de su cargo de ministro del interior para ponerse en condiciones de retar a duelo al señor Reyles. La renuncia le fué aceptada por el presidente de la República.

—El directorio del partido nacional ha presentado una memoria extensa sobre su actuación durante el período 1912-15.

—La audiencia general que se acostumbraba conceder en la presidencia de la República con motivo de la entrada de cada año nuevo no se realizará esta vez.

El incidente Brum-Reyles. — Se da por terminado. — Nombramiento del ministro del interior. — El general Dufrechou.

MONTEVIDEO, diciembre 30. — El duelo que se tramitaba entre el doctor Baltasar Brum y el señor Carlos Reyles ha quedado sin efecto, debido a que los padrinos de los duelistas no pudieron llegar a un acuerdo en la elección de armas. Los señores general Dufrechou y diputado Buero, padrinos del doctor Brum, sostenían que el duelo debía ser a pistola y los del Sr. Carlos Reyles, señores José E. Rodó y diputado Luis Alberto de Herrera, a sable de combate. En vista de la diversidad de opiniones los padrinos por medio de un acta dieron por terminado su mandato.

—Esta tarde se dictó un decreto nombrando nuevamente ministro del interior al doctor Baltasar Brum y jefe del estado mayor al general Dufrechou, que también había presentado renuncia de su puesto.

TEMPORAL EN EL SUR

DESAPARICION DE UN CUTTER

Telegramas procedentes de Ushuaia, dan cuenta al director general de territorios nacionales, doctor Ruiz Moreno, que durante el temporal reinante, ha desaparecido un cutter que viajaba de Ushuaia a Harleston.

Los restos del cutter han sido encontrados en la costa, lo que hace suponer que los tripulantes, que eran siete, han perecido ahogados.

Comisión municipal

LA ORDENANZA DE IMPUESTOS

A la hora de cerrar nuestra edición, la comisión municipal entraba a sesionar con la presencia de 14 comisionados y bajo la presidencia del doctor Marín.

La comisión considerará el despacho de la subcomisión de hacienda sobre el proyecto de ordenanza de impuestos para el año próximo, formulado por la intendencia. El representante del P. E., presente en el recinto, se opondrá a la sanción del impuesto de abasto, suprimido por el intendente y repuesto por dicha subcomisión.

En caso de que la comisión no termine esta tarde su consideración de aquella ordenanza, se reunirá de nuevo por la noche, a fin de darla por sancionanda hoy mismo.

GUERRA Y MARINA

TENIENTE CORONEL PEDRO PALAVECINO

Mañana, a las 10.30 a. m., se efectuará en la necrópolis del Norte, el sepelio de los restos del teniente coronel, guerrero del Paraguay, Pedro Palavecino, fallecido, ayer noche, a la avanzada edad de 79 años.

El extinto poseía una brillantísima foja de servicios, que ponía de manifiesto sus dotes de militar inteligente y acendrado patriota.

Tomó parte activa en numerosas acciones de guerra, en las cuales, por su abnegado comportamiento, alcanzó la mayoría de sus merecidos ascensos. Actualmente se hallaba alejado del servicio de las filas, disfrutando el sueldo del grado inmediato superior.

El ministerio de Guerra, al tener conocimiento del deceso del distinguido jefe, nombró una comisión compuesta por los tenientes coroneles, guerreros del Paraguay, Agenor de la Vega, Cesáreo Díaz y Antonio Pardo, para que velaran el cadáver hasta el momento de su inhumación. En este acto rendirán los honores de práctica fuerzas de infantería de la primera región militar, al mando de un teniente coronel.

1er TERCIO DE ANTIGUEDAD EN LA ARMADA

Se ha hecho conocer la nómina de los jefes y oficiales del cuerpo general y de los auxiliares de la armada comprendidos en el primer tercio de antigüedad, y que, de acuerdo con la ley respectiva, son acreedores por el mes en curso al aumento del 10 o,o del sueldo de sus empleos.

Dicha nómina está compuesta así:

Capitanes de navío: Adolfo M. Diaz, Hortensio Thwaites, Juan I. Peffabet, Diógenes Aguirre, Ramón González Fernández, José Moneta, Julián Irizar y Luis E. Almada.

Capitanes de fragata: Lorenzo Saborido, Bernabé Meroño, Guillermo Jurgensen, Nelson F. Page, Francnsco Borges, Ricaro Ugarriza, Alberto Moreno, Ricardo Hermelo, Artuo Celery, César S. Maranga, Abel Renard y Pohwatan Page.

Tenientes de navío: Carlos M. Llosa, Joaquín Arnaut, Julio Ayala Torales, Luis Orlandini, Santiago Baibiene, Julio Castañeda, Teodoro Caillet Bois, Francisco de la Fuente, Osvaldo Fernández, Aureliano Rey, Jorge Campos Urquiza, Manuel Caballero, Horacio Oyuela y Francisco Arnaut.

Tenientes de fragata: Leopoldo Lagardére, Octovio de la Vega, Fernando Gómez, Juan Cánepa, Eleazar Videla, Eduardo Scarone, Jorge Reinafé, Máximo Koch, Arturo Ferreira, Ramón Meira, Honorio Acevedo, Francisco Bengolea, Luis Pillado Ford, Alberto Sarmiento Laspiur, Alberto Saiustio, Emilio Thalasso, Salvador Asensio, Carlos A. Siegrist, Guillermo Ceppi, Alberto Sáenz Valiente, Julián de la Pesa y José María Garibaldi.

Ingeniero naval inspector: Gustavo Sundblad Roseti.

Ingeniero naval principal: Manuel Bianchi (acreedor desde el 22 de Diciembre de 1915).

Ingeniero maquinista inspector: Manuel C. Picasso.

Ingenieros maquinistas de 1.a: Antonio Pippo, Luis Caturich y Emilio Catella.

Ingenieros maquinistas de 2.a: Héctor Rojo, Manuel F. Pérez, Guillermo Carr, Manuel Díaz y Eduardo Craig.

Ingeniero electricista principal: José Otto Maveroff.

ESCUELA SUPERIOR DE GUERRA

El personal directivo de este instituto ha ultimado ya las disposiciones relativas a la iniciación de los cursos semestrales, que darán comienzo el 2 del mes de Enero próximo.

Asistirán a estos cursos los oficiales designados oportunamente y los capitanes que no puedan ascender por falta de vacantes, a pesar de tener antigüedad anterior al 31 de Diciembre de 1911.

CAMBIO DE DESTINO

El Ministerio de Marina ha dispuesto que pase al arsenal del Río de la Plata, comandancia de torpedos y minas, el alférez de navío Angel Miranda.

El pase se hará efectivo el día 3 de enero próximo.

COMISION NAVAL EN LONDRES

Se presentaron hoy en el Ministerio de Marina el cirujano inspector doctor Prudencio Plaza, el ingeniero maquinista de 1.a Roberto Craig y el ingeniero electricista de 1.a Manuel Beninson, que formaban parte de nuestra comisión naval en Londres, de donde acaban de regresar.

JUSTICIA MILITAR

Fué firmado un decreto por el cual se nombran secretarios del Consejo de Guerra para tropas, a los capitanes de la sección reserva, Enrique Fernández y Arturo Diana.

ESCUELA NACIONAL DE PILOTOS

Se ha hecho saber que el registro de inscripciones para los exámenes de ingreso a la escuela nacional de pilotos permanecerá abierto hasta el 10 de febrero próximo en la dirección de este instituto, calle Paseo Colón 492, de 8.30 a 11 a. m.

MOVIMIENTO DE BUQUES

De Nueva York ha zarpado el transporte "Chaco", con destino a New Port News, a fin de completar su cargamento y seguir luego viaje de regreso a esta capital.

—Llegó a Comodoro Rivadavia el buque petrolero "Ministro Ezcurra", que cargará combustible líquido para traerlo a este puerto.

—El guardacostas "Independencia" amarró en el arsenal del Río de la Plata procedente de Puerto Militar, después de haber terminado su período de instrucción.

Palacio de Justicia

TURNO PARA MAÑANA

Fuero federal, juez doctor Anchorena; secretario, doctor González del Solar.

Fuero criminal, juez doctor Ramos Mejía; secretario, doctor Rodríguez González.

Fuero civil, juez doctor U. Padilla; secretario, doctor Castillo Quesada.

Fuero comercial, juez doctor Juan B. Estrada; secretario, doctor Faré.

Recusaciones, en lo civil, doctor Pedro V. Meléndez; en lo comercial, doctor Tristán M. Avellaneda.

FUERO CIVIL

Sobre derecho de retención

En el juicio seguido por Elena Carrasco de Carrasco contra Carlos Hillner, sobre cobro de un crédito hipotecario que se tramita ante el juzgado civil a cargo del doctor Jerónimo Balarino, por secretaría del doctor Rocha, aquel juez ha dictado una interesante resolución, estableciendo el alcance del derecho de retención del acreedor anticresista, el que debe ceder al derecho de los acreedores hipotecarios en primer término, y así lo resuelve al ordenar se dé posesión del inmueble gravado al adquirente en remate público, contra la oposición del retentador también acreedor

La producción de petróleo en Comodoro Rivadavia

Los doce pozos que vienen funcionando en la zona de reserva de Comodoro Rivadavia, han producido en los últimos siete días 1500 metros cúbicos de petróleo.

MINISTERIO DE HACIENDA

Por el ministerio de hacienda se han dado a conocer las siguientes resoluciones:

Se aprueba el estado presentado por el señor Florencio Martínez de Hoz y Cía., de los materiales introducidos en franquicia condicional de derechos, durante el año 1914.

—Se aprueba el proceder de la Aduana de la Capital al no permitirle al señor Mariano Martín despachar encomiendas postales particulares.

—Se autoriza a la Aduana del Uruguay para permitir el almacenamiento, en el depósito destinado a las mercaderías en tránsito, de los cereales destinados a la exportación que se soliciten por los señores Alberto Hanza.

BANDA MUNICIPAL

Esta noche concurrirá a los jardines de Palermo la banda Municipal.

FERIAS FRANCAS

Mañana funcionarán ferias francas en Iriarte y Vieytes, Serrano y Honduras, Córdoba y Callao, Giribone y Federico Lacroze, Ecuador y Mansilla y Yapeyú y Belgrano.

TURF

HIPODROMO ARGENTINO

RESULTADOS DE LA REUNION DE HOY

PREMIO REGALIA

Primera carrera—3.200 metros

1 BEAGLE 85 kilos, por Balcarce y Melpomenes, del stud Hs. Chapadmalal, M. de los Santos (hijo)	2114	—
2 Montezuma 65, A. Casco	1249	—
3 Sol 78, B. Sánchez	994	—
	4354	—

No corrió: Espigón.
Dividendo: de Beagle, $ 3.70 a ganador.
Ganada por un cuerpo.
Tiempo: 3'44" 1/5.

PREMIO WEST AUSTRALIAM

Segunda carrera—1.400 metros

1 MARIUCHA 56 kilos, por Polar Star y Carina, del stud Río Janeiro, M. Acosta	2824	2224
2 Wild Rose 56, D. Englander	7541	3733
3 Old England 56, M. Lema	3709	3646
4 Redención 56, E. Saavedra	2341	1931
0 Penitenta 56, R. Liceri	283	317
0 Perfidea 56, R. Rivero	524	351
0 Fulana 56, C. Fernández	839	765
0 La Nené 56, A. Baistroqui	110	165
	18171	13138

No corrió: Salvatierra.
Dividendo: de Mariucha, $ 11.60 a ganador y 2.65 a placé; de Wild Rose 2.40; de Old England 2.40.
Ganada por medio pescuezo.
Tiempo: 1'26" 3/5.

PREMIO STELLA

Tercera carrera—1.400 metros

1 AUDEMARS 56 kilos, por Simonswood y Surprise, del stud Lincoln A., F. Arcuri	1705	1373
2 Juliano 53, A. Denna	7094	4191
3 Castañazo 56, E. Saavedra	795	704
4 Mirko 56, D. Englander	1162	940
0 Venture 56, A. Navarro	882	629
0 Dosel 56, G. Ardouin	6440	5931
0 Chirlo 53, A. Sánchez	1170	1038
0 Heine 56, J. Etchechurry	1212	954
0 Zángano 56, R. Rivero	1223	892
	20783	16657

No corrieron: Peñasco y Ohan.
Dividendo: de Audemars, $ 21.95 a ganador y 6.20 a placé; de Juliano 3.40; de Castañazo 10.25.
Ganada por medio cuerpo.
Tiempo: 1'26" 3/5.

CUARTA CARRERA

Nueve de los catorce inscriptos cumplieron su compromiso en la carrera destinada a los aprendices.

Al darse la orden de partida, el segundo favorito Bargain quedó parado.

La carrera se inició con La Brava II en la punto seguida de Vespertino, Canotiere y Zoé. Frente a las tribunas pasó Canotiere y cuando ya se descontaba su triunfo, arremetió de firme Vespertino, adjudicándose la victoria por escasa distancia.

PREMIO CARETER

Cuarta carrera—1.700 metros

1 VESPERTINO 54 kilos, por Le Samaritan y Vespertina, del stud Don Gonzalo, E. García	5870	2376
2 Canotiere 55, E. Canessa	2102	1278
3 La Brava II 55, J. Alardini	967	896
4 Martoche 55, G. Benvenuto (con Vespertino)		
0 Bargain 57, S. Blanco	4523	2934
0 Zoé III 55, G. Cariola	2508	1718
0 Polipo 54, E. Castro	2601	1280
0 Ich Dien 54, F. Barroso	2227	1538
0 Danzante 54, J. Pena	1780	1691
	20310	13575

No corrieron: Braconnier, Devil Man, Kirón, Lay y Sol.
Dividendo: de Vespetrino y Martoche, pesos 6.20 a ganador y 3.30 a placé; de Canotiere 5.50; de La Brava II 6.45.
Ganada por tres cuartos de cuerpo.
Tiempo: 1'40" 1/2.

PREMIO ATHOS II

Quinta carrera—2.500 metros

1 BOMBAZO 53 kilos, por American y Bamba, del stud Abrojo, M. Acosta	6670	—
2 Evoé 60, F. Arcuri	8819	—
3 Picacero 56, G. Ardouin	4368	—
	19867	—

No corrió: Lusitano.
Dividendo: de Bombazo 5.35 a ganador.
Ganada por un cuerpo y medio.
Tiempo: 2'37".